

yeni ipek yolu

KONYA TİCARET ODASI DERGİSİ YIL: 22 SAYI: 256 HAZİRAN 2009



*Toprağın bittiği yer...
Erozyonla savaşın adresi
Karayınar*



Hayatınızı
Şansa
Bırakmayın!!!



Check-Up
yaptırın

Çünkü Check-Up bir çok hastalığın önceden tespit edilmesinde etkin rol oynar...

byd
SELÇUKLU
HASTANESİ

Hastane Cad. No: 28 Selçuklu / KONYA 0332 235 50 42 www.selcuklu.com.tr

7gün
24 saat

Başlarken

Değerli Üyelerimiz;

Ekonomik krizin sizler tarafından daha iyi analiz edilebilmesi ve gelecekte, kriz sonrası dönemde yapılması gerekenleri değerlendirmek için etkinlikler gerçekleştirdik. İlk olarak Alanya'da Odamızın Meclis ve Meslek Komiteleri Üyelerinin bulunduğu toplantıda TOBB-ETÜ'den konunun uzmanlarıyla kriz döneminde alınması gereken tedbirler detaylı olarak konuştuk. Daha sonra Odamızda organize ettiğimiz toplantıda Bahçeşehir Üniversitesi'nin Türkiye ve Dünya ekonomisinde uzman iktisatçılarıyla krizin neresinde olduğumuzu ve kısa vadede öngörülerini değerlendirdik. Şu an genel tartışma, krizin en sıkıntılı günlerini geride bırakıp bırakmadığımız konusunda yapılıyor. Bundan daha kötü bir durum yaşanıp yaşanılmayacağı tartışılıyor. Genel kana olarak yavaş yavaş ekonomik rakamların iyileşmeye başlayacağı üzerinde duruluyor. Biz ise her zaman üretime devam eden, yeni ürünlere yönelik, kendisine yeni pazar arayan işletmelerimiz için krizin çok uzun sürmeyeceğini ifade ettik. Doğal olarak krizden etkilenmemesi imkansız olsa da, gelecek açısından ayakta kalabilmek için üretime devam etmenin gerekliliğini her zaman ifade ediyoruz. Sizleri iktisadi ve sosyal konularda bilgilendirmek, güncel gelişmeleri takip etmenizi sağlayarak olumsuz şartlarda en kısa zamanda tedbir almanız amacıyla konferans, panel gibi faaliyetlere büyük önem veriyoruz. Konya'nın sağlıklı, kendine yeten aynı zamanda ülke ekonomisine yön veren bir şehir olması için çalışmalarımıza devam edeceğiz.

Değerli Üyelerimiz,

Bu ayda çevre konusuna dikkatinizi çekmek istiyoruz. Şehrimizde ekonomik, sosyal, kültürel gelişim kadar çevre bilincinin de oluşması büyük önem taşımaktadır. Geleceğe bırakacağımız en büyük miraslardan biri de şehrimizin doğal hayatının yaşanabilir olmasıdır. Gelişen teknoloji insan hayatını ne kadar kolaylaştırırsa da şehirler açısından olumsuz sonuçlar ortaya çıkarabilmektedir. Kirli hava, yetersiz su kaynakları tahrip edilen doğal hayatı yaşanabilecek temiz Konya için öncelikli mücadele konuları olmalıdır. Şehrimiz, ülkemizin en az yağış alan, kuraklığın en yoğun görüldüğü yerlerinden biridir. Son yıllarda küresel ısınmaya bağlı kuraklığı da göz önüne alırsak gerekli tedbirleri alamazsak kısa bir zaman içerisinde Konya çölleşme tehlikesiyle karşılaşabilir. Bu da tanımdan sanayiye kadar ekonomimizi olumsuz etkileyeceği gibi yaşama alanı açısından çok tehlikeli sonuçlar ortaya çıkarabilir. Tüm bunları göz önünde bulundurarak, her birimiz çevre konusunda daha duyarlı olmalı başta Çevre ve Orman Müdürlüğümüz olmak üzere bu konuda çalışmalar yürüten kuruluşlarımıza destek olmalıyız.

Değerli Okuyucularımız;

Haziran ayı içerisinde ilköğretim ve lise çağındaki öğrencilerimizin katılacağı merkez yerleştirme sınavları düzenlenecek. Şimdiden bu sınavların öğrenci ve velilerine hayırlı olmasını dileyerek bazı tavsiyelerde bulunmak istiyoruz. Yapılacak bu sınavlar öğrencilerin meslek seçimlerini belirleyecek sınavlardır. İstisna dışında artış olduğu bir dönemde yapılan sınavların önemi daha da artmaktadır. Eğitim sistemimiz gereği birkaç saat içinde yapılan sınavlar bütün bir geleceği belirleyebilmektedir. Özellikle ailelerin sınavlar öncesinde öğrencilere psikolojik desteklerini tam olarak vermeleri gerekmektedir. Yapılan bir yarışma olduğu için kazananın ve kaybedenin mutlaka olacağı unutulmamalıdır. Öğrencilerimize yeterli desteği vererek onların gelecekte daha başarılı bireyler olacağını aklımızdan çıkarmamalıyız. Sınavlara girecek öğrencilerimize ve öğretmenlerine başarılar dileyerek hayırlı olmasını temenni ediyoruz.

Bu duygular içerisinde Haziran ayının şehrimiz ve ülkemize hayırlar getirmesini dilerken, üyelerimize bol kazançlar temenni ediyoruz.



Hüseyin ÜZÜLMEZ

KTO Yönetim Kurulu Başkanı

TOBB Yönetim Kurulu Sayman Üyesi

www.huseyinizulmez.com.tr



Haber

*KTO'dan
yerel yöneticilere
tebrik*



09

Haber

*Odalar ve Borsalar
Yönetimini Seçti*



04

Haber

*Üzülmez
İngiliz basınında*



10

Dosya

*"Birlik olun,
bize heyecanımızı
geri verin"*

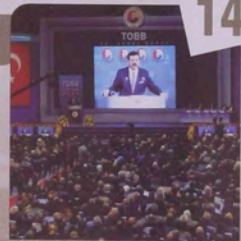

14

Rapor

*Sınav merkezli
eğitim*



18



KONYA TİCARET ODASI

Yeni
ipek yolu
dergisi

Analiz

Konya'da
makine sektörü



24

Ekstra

Hız. Pir'in gelışı
canlandırıldı



42

Sanat

Yüzyılların
görkemli tanıkları



50

Tarih

Medeniyetimizin
kilometre taşları



56

İMİYAZ SAHİBİ
Konya Ticaret Odası Adına
Yönetim Kurulu Başkanı
Hasan UZUNMEZ

YAYIN KURULU
Nurettin OK
Mesut İNCE
Muammer Alpağan SAHİN
Servet KAHVECİ
Mehmet SOYLU

GENEL YAYIN YÖNETMENİ
Osman BAŞGEZMEZ

YAZI İŞLERİ MÜDÜRÜ
Cihan SÖY

BİLİM KURULU
Prof. Dr. Hasan KARPUZ
Prof. Dr. Sami SAKAÇOĞLU
Prof. Dr. Ahmet ONKAL
Prof. Dr. Osman ÇOKER
Prof. Dr. Yavuz ATAR
Prof. Dr. Sami KARAHAN
Doc. Dr. Adem ÖĞÜT
Yrd. Doç. Dr. Naem KOÇU
Yrd. Doç. Dr. Caner ARABACI
Yrd. Doç. Dr. Bahadır ERİCİOĞLU
Yrd. Doç. Dr. Osman KURUMRAK
Yrd. Doç. Dr. Yaşar ERDEMİR
Dr. Hasan ÖZDÖNER

SANAT YÖNETMENİ
M. Faik ÖZSOY

GRAFİK - TASARIM
Muhammet LİNLİVAR

KARİKATÜR
Mehmet ÖZKENDİRİCİ

REKLAM VE HALKLA İLİSKİLER
İbrahim ÇAKIR

YAPIM
Ölçü Konya Osmet Matbaası Tesisi
Kasımpağcı Matbaası San. Tic. Ltd. Şti.
Tel./Faks: 0332 3423620
www.oluokonyayayim.com

BASKI-ÇILT
Ölçü Konya Osmet Matbaası Tesisi
Kasımpağcı Matbaası San. Tic. Ltd. Şti.
Tel./Faks: 0332 3423620
www.oluokonyayayim.com

DAĞITIM
Ekin Dağıtım Kurşun ve Aracılar Hizmetleri
Tel: 0332 236 36 12
Faks: 0332 237 78 08
E-posta: ekinogtasik@hotmail.com

* Ayda bir yayımlanır.
* Dergimizdeki yazılar kaynak gösterilmeden alınmaz.
* Dergimizde yayımlanan yazıların hakları gönderenlere aittir.
* Dergimize yayımlanmak üzere gönderilen yazılar yayımlanmaz veya yayımlanmasın işlemlerimiz.

Ödeme
Telefon: 0 332 221 52 52
Faks: 0 332 353 05 46

Basın Servisi
Telefon: 0 332 221 52 94 - 221 53 95
Faks: 0 332 221 52 96

İnternet:
www.kto.org.tr

E-posta:
kto@kto.org.tr

Basın Müşavirliği:
basin@kto.org.tr - basinyayim@kto.org.tr

Etüd-Anaştırma Servisi:
stud@kto.org.tr

Değerlendirme Servisi:
degerlendirme@kto.org.tr

Muhasebe Servisi:
muhasabe@kto.org.tr

Yıllık abonelik bedeli:
30 TL



Odalar ve Borsalar Yönetimini Seçti





TOBB'un 64. Genel Kurulu, Başbakan Recep Tayyip Erdoğan, Devlet Bakanı ve Başbakan Yardımcısı Ali Babacan, Maliye Bakanı Mehmet Simsek, Turizm ve Kültür Bakanı Ertuğrul Günay, Devlet Bakanı ve Başbakan Yardımcısı Cemil Çiçek, Devlet Bakanı Zafer Çağlayan, Sanayi ve Ticaret Bakanı Nihat Ergün, Sağlık Bakanı Recep Akdağ, Bayındırlık ve İskan Bakanı Mustafa Demir, Enerji ve Tabii Kaynaklar Bakanı Taner Yıldız, Devlet Bakanı Cevdet Yılmaz, Devlet Bakanı Emegem Bağış, Ulaştırma Bakanı Binali Yıldırım ve CHP Genel Başkanı Deniz Baykal katılımıyla TOBB Ekonomi ve Teknoloji Üniversitesi'nde gerçekleştirildi.

Genel Kurul'un açılışında konuşan TOBB Başkanı M. Rifat Hisarcıklıoğlu, "Herkesi bu üküyü iktisadından daha fazla sevmeye, demokrasiye sahip çıkmaya, hukukun üstünlüğünü korumaya, vicdanına kulak vermeye, fitne ve fesattan vazgeçmeye, ülkenin kurumlarını yıpratmamaya, her kurumun seffaf olmaya, hesap verebilmeye, komsusunu ötekî diye görmemeye, hepimizi bir arada tutmaya devam edecek ortak bir zeminde mutabakat sağlamaya, sadece iş ve aş kavgası vermeye davet ediyorum" dedi. (TOBB Basınları M. Rifat Hisarcıklıoğlu'nun açılış konuşmasını Dosya bölümünde okuyabilirsiniz.)

Başbakan Recep Tayyip Erdoğan, TOBB'un 64. Olağan Genel Kurulunda yaptığı konuşmada, Hükümet olarak istisare, diyalog, müzakere gibi kavramları içi bos bir slogan olarak algılamadıklarını belirterek, "Bu kavramları doldurmak için tüm boyutlarıyla somutlaştırmak için adım atıldığını, atmaya da devam edeceğimiz. Sosyal taraflarla, meslek kuruluşlarıyla, konunun muhataplarıyla her zaman birlikte olmaya, istisare etmeye, meseleleri uzlaşma zemininde ele almaya özen göstereceğiz" dedi.

CHP Genel Başkanı Deniz Baykal da 2006 yılından sonra ekonominin bozulmasının sorumluluğunun siyasete yüklenmeyeceğini vurguladı. Anayasa değişikliği paketini meraka bekleediklerini dile getiren Baykal, "Şiz Türkiye'de siyasi gerilimi artıracak, yargıyı politize edecek, yargıyı avuncuza almanıza yardımcı olacak değişiklikleri bahaneler bularak, cestili gerekcelere bağlayarak gerçekleştirirmeye kalkarsanız bu Türkiye'de siyasi genilimi artırmaya sizin talp olduğunuz ortaya koyar. O nedenle buna herkesin dikkat etmesi gerekir" dedi.

Hisarcıklıoğlu yeniden TOBB Başkanlığına seçildi

64. Genel Kurul'da TOBB Başkanı M. Rifat Hisarcıklıoğlu, bin 362 geçerli oyuyla tamamlanarak yeniden başkan seçildi. Seçimi 64. Genel Kurul'da bin 552 kayıtlı delegeden bin 385'i oy kullandı. 23 oy geçersiz sayılarak tek aday olan



Üzülmez, kendisine destek için Ankara'ya gelen heyete teşekkür etti

TOBB Başkanı M. Rifat Hisarcıklıoğlu bin 362 geçerli oyuyla tamamlanarak yeniden başkan seçildi.

TOBB'un 22. Başkanı olarak 2013'e kadar görevine devam edecek olan Hisarcıklıoğlu, seçimi sonucunun açıklanmasından ardından yaptığı teşekkür konuşmasında, "Babanın tamamen sahibi sizsiniz. Sizlerle gurur duyuyorum. Eksiklikler noksanlıklar varsa bu benimdir. Uderlik bunu gerekçem. Üle donem odalar birliğı başkanlığı yaptım. Bu bana karşı gösterediğiniz teveccühünüz. Sizleri hizmet etmek bu üküyü hizmet etmekti" diye konuştu.

Üzülmez Yönetim Kurulunda

Başkanlık seçiminin ardından, TOBB Yönetim Kurulu seçimi yapıldı. Konya Ticaret Odası Başkanı Hüseyin Üzülmez yeniden TOBB Yönetim Kurulu'na seçildi.

Yönetim Kurulu Üyeleri, Meclislik Başkanı Divanı ve TOBB Delegeleri ile Genel Kurul'a katılan KTO Heyeti, TOBB Yönetim Kuruluna tekrar seçilen Üzülmez'i tebrik etti.

TOBB Yönetim Kurulu su isimlerden oluşuyor;

Konya Ticaret Odası Başkanı Hüseyin Üzülmez
İstanbul Sanayi Odası Başkanı Tanıl Küçük
Gaziantep Sanayi Odası Başkanı Nejat Kocer
Ege Bölgesi Sanayi Odası Başkanı Ender Yorgancılar
İstanbul Ticaret Odası Başkanı Murat Yalçınca
Mansfa Ticaret ve Sanayi Odası Başkanı Bülent Kosmaz
Bursa Ticaret ve Sanayi Odası Meclis Başkanı İhan Parseker
Trabzon Ticaret ve Sanayi Odası Başkanı Sadan Eren
Antalya Ticaret ve Sanayi Odası Başkanı Cetin Osman Budak
İstanbul Deniz Ticaret Odası Başkanlığı Halim Mebe
Ankara Ticaret Borsası Başkanı Fak Yavuz
Edirne Ticaret Borsası Başkanı Mustafa Yardımcı
Diyarbakır Ticaret Borsası Başkanı Fahrrettin Akyıl
Antakya Ticaret Borsası Başkanı Mehmet Ali Küseyin



Konya Heyeti birlik beraberlik mesajı verdi



İktisatçılar krizi değerlendirdi

Konya Ticaret Odası'nın düzenlediği, "Kriz ve Kriz Yönetimi" konulu panelde Bahçesehir Üniversitesi'nin iktisatçıları ekonomiyi değerlendirdi.

Konya Ticaret Odası ve Bahçesehir Konya Koleji işbirliğiyle "Kriz ve Kriz Yönetimi" konulu panel düzenlendi. Bahçesehir Üniversitesi İktisadi ve İdari Bilimler Fakültesi Öğretim Üyesi Prof. Dr. Eser Karakas'ın yönetiminde gerçekleştirilen panelde Bahçesehir Üniversitesi İktisadi ve İdari Bilimler Fakültesi Dekanı Prof. Dr. Taner Berksoy ile Bahçesehir Üniversitesi İktisadi ve İdari Bilimler Fakültesi Öğretim Üyesi Doç. Dr. Deniz Gökçe konuşmacı olarak katıldı.

Panelin açılışında konuşan Konya Ticaret Odası Başkanı TGBB Yönetim Kurulu Şeyman Üyesi Hüseyin Uzülmez, "İçinde bulunduğumuz krizin özelliklerinden biri de hükümetin iyi analiz edilemesidir. İşletmelerimiz bu dönemde belirleyeceği hedeflerle kriz fırsatı dönüştürüp gelecek için sağlam bir yapıya kavuşabilirler. Bu noktada alınması gereken tedbirlerin reel sektörümüzün temsilcileriyle paylaşarak onlara yol gösteriyoruz. Düzenlediğimiz paneller yıllardır ekonomi konusunda uzman isimlerin işletme temsilcileriyle buluşarak bilgilenselini sağlıyoruz" dedi.

KTD Basın Yayın Ekibi ve Kültür Komisyonu Başkanı ve Bahçesehir Konya Koleji Kurucu Müdürü Nurettin Ok ise Bahçesehir Konya Koleji'nin şehrin sosyo-ekonomik değerlerini anlatabilmek için bazı etkinlikler düzenlediğini belirterek, "Ülkemizin önde gelen iktisatçıların, ekonomi görüşlerini halka ve iş adamlarına anlatabilmesi için böyle organizasyonlar düzenlemek bizim için çok önemli" dedi.

Yapılan konuşmaların ardından başlayan panelde ilk konuşmayı Doç. Dr. Deniz Gökçe yaptı. Ekonomik krizin merkezinin ABD olduğunu söyleyen Gökçe, "ABD, dünyada patlak veren ekonomik durgunluğun ilk görüldüğü yerdir. Buna rağmen bugün ekonomik krizden en az etkilenen ülke ABD'dir. Güçlü finans kuruluşları sayesinde ekonomik krizi finanse etmiştir. Hükümetleri açıkladığı acıladıkları milyarlarca dolarlık tedbir paketleriyle ekonominin küçülmesini engellemeye çalışmaktadır. Buna rağmen Amerika Merkez Bankası önümüzdeki birkaç ay daha ekonominin küçülmesine devam edeceğini öngörmektedir. Su an dünya genelinde imalat sanayi yüzde 40 zarara uğramıştır. Bu zarar ürünlerde indirime gidilmesini sağladı. Bu indirim tüketici hareketine geçirdi ve son aylarda artış yaşandı. Bu artış ekonomik durgunluğun sonuna doğru gelindiğine ve yakın dönemde ekonomik parametrelerin pozitifte döneceğine işaret etti" dedi.

Prof. Dr. Taner Berksoy da krizin Türkiye boyutunu değerlendirerek, "Kriz Türkiye'ye üç kanaldan gelmiştir: Bunlar yanlış ve geç algılama, siyasi stabilize ve ekonomik yavaşlamadır. Ekonomik kriz 2007 yılındaki kredi cöküşüyle başladı. İkinci aşamada ise finansal alana yayılarak sonuç olarak reel sektöre yansıdı. Dünya genelinde krizden etkilenen oranında yüzde 6,2'lik rakamla Türkiye dördüncü sırada yer almaktadır. Su an itibarıyla krizin dibine vardık, çıkıyoruz diyebiliriz. 2009'un son çeyreğini yüzde 5 civarında bir daralmayla kapatacağız. 2010 yılından itibaren batı ülkelerine göre biraz daha hızlı büyüyeceğiz. İş alemi olarak önümüzdeki yedi sekiz aylık süreçte sıkıntı içinde geireceğiz. 2008'den beri paramız bol faizler düşüktü. Bundan sonra yakın bir zamanda böyle bir bolluk yaşamayacağız" dedi.





Ünlü Akademisyenlere KTO-Karatay Üniversitesi tanıtıldı



Konya Ticaret Odası Yönetim Kurulu Başkanı TOBB Yönetim Kurulu Sayman Üyesi Hüseyin Üzümmez, KTO-Karatay Üniversitesi'yle ilgili Bahçesehir Üniversitesi Öğretim üyelerine bilgi verdi. TOBB-ETÜ'nün kuruluşunda da görev alan Başkan Üzümmez, "Türkiye Odalar Borsalar Birliği olarak kurduğumuz TOBB-ETÜ'de edindiğimiz tecrübelerimizi KTO-Karatay Üniversitesi'nin hayata geçmesinde kullanıyoruz" dedi. Üzümmez, KTO-Karatay Üniversitesi'yle Konya'nın tarihî misyonuna kavuşmasında önemli bir adım atılmış olacağını söyledi.

Konya Ticaret Odası Yönetim Kurulu Başkanı TOBB Yönetim Kurulu Sayman Üyesi Hüseyin Üzümmez, "Kriz ve Kriz Yönetimi" konulu panele katılmak üzere Konya Ticaret Odası'na gelen Bahçesehir Üniversitesi İktisadi ve İdari Bilimler Fakültesi Dekanı Prof. Dr. Tamer Berksoy, Bahçesehir Üniversitesi İktisadi ve İdari Bilimler Fakültesi Öğretim Üyesi Prof. Dr. Eser Karakaş ve Bahçesehir Üniversitesi İktisadi ve İdari Bilimler Fakültesi Öğretim Üyesi Doc. Dr. Deniz Gökçe'ye KTO-Karatay Üniversitesi hakkında bilgi verdi. Konya Ticaret Odası Yönetim Kurulu Başkanı, TOBB Yönetim Kurulu Sayman Üyesi Hüseyin Üzümmez bilgilendirme sunumunda ilk olarak Konya'nın eğitimdeki tarihsel gelişimi hakkında bilgi verdi. Konya'nın teorik eğitim veren bir üniversite ihtiyacı olduğunu tespit ettiklerini belirten Üzümmez, "Bu analiz Konya'da uygulamaya ağırlık veren bir üniversite kurma cabamızın öncelikli sebebidir. Ayrıca Konyaya ikinci bir üniversite kurma girişimimizin temelinde yatan bir diğer neden ise, özellikle hızlı bir

sanayileşme süreci yaşayan Konya'da kalifiye eleman sorununa çözüm üretmektir. Bu ihtiyaç ve tespitlerden hareketle Konya Ticaret Odası olarak Konya'daki ikinci üniversite ihtiyacını karşılamak üzere, daha evvel şahsımın TOBB Ekonomi ve Teknoloji Üniversitesi'nin kuruluşu arasında yer alması ve halen de Mütevelli Heyet'i'nde görev alan birisi olmam sebebiyle sahip olduğum tecrübeleri aktarmak suretiyle özel üniversite kurma çalışmalarına başladık" dedi.

Üniversitenin inşaat aşaması hakkında da bilgi veren Üzümmez, "12 Kasım 2008 tarihinde KTO-Karatay Üniversitesi'nin temelini attık. Şu anda fakülte'nin yer aldığı eğitim bloğunun ve kütüphanenin inşaatı devam ediyor" dedi.

Sunumun ardından Başkan Üzümmez Bahçesehir Üniversitesi öğretim üleriyle Üniversite hakkında görüş alışverişinde bulundu. Prof. Dr. Tamer Berksoy, KTO-Karatay Üniversitesi'nin hedeflerini gerçekleştirerek hem Konya için hem de ülkemiz için iyi bir üniversite olacağını söyledi. Doc. Dr. Deniz Gökçe de KTO-Karatay Üniversitesi'nin yeni bir üniversite modeli oluşturarak mevcut üniversitelerden daha ileri gitmesi gerektiğini belirtti. Prof. Dr. Eser Karakaş da eğitime verdiği destek sebebiyle Başkan Üzümmez'e teşekkür etti.

Toplantının ardından Bahçesehir Üniversitesi Heyeti, Üniversite inşaat alanına giderek Yüksek Mimar Serdar Ekiz'den inşaat çalışmalarında hakkında bilgi aldı.



Başkan Üzümmez, Üniversitenin mimarı Projesini tanıttı



Kriz masaya yatırıldı

Konya Ticaret Odası (KTO): ekonomik kriz, krize karşı ortaya konulması gereken recetayı, krizde firmaların almaları gereken tedbirleri masaya yatırdı. KTO Yönetim Kurulu Başkanı, TOBB Yönetim Kurulu Sayman Üyesi Hüseyin Üzülmaz, yüksek can acık, enflasyon, faiz, işsizlik ve düşük büyümenin krizin yansıyan olumsuz göstergeleri olduğunu söyledi. TOBB-ETU Üniversitesi Döğretimi Profesör Dr. Ramazan Aktas ise, firmalara, bankalara olan ilişkilere dikkat edilmesi, müsten istihbaratının iyi yapılması ve işçi çıkarılmanın en son çözüm olarak görülmesi tavsiyesinde bulundu.

Konya Ticaret Odası son ayları en önemli gündem maddelerinden bir olan ekonomik krizi Antalya'da organize ettiği toplantıyla masaya yatırdı. KTO Meclis Üyesi, 1 ile Meslek Komitesi Üyelerinin katıldığı toplantıda Oda Başkanı Üzülmaz, kriz ortamında uygulanması gereken recetayı açıkladı. İnce bulduğumuz dönemde herkesin garpın, şartların işe süreklilikte zorlandığı dönemde geçiyoruz Kriz, "fırsat" ya da "tehlike" olarak algılanmak bize bağlı. Krizlerin sadece tehlike boyutunu görüp, bunu tarafsızca sağlıklı ölemler almamız, Kriz kavramının bilesenlerini iyi bilmemiz, Yüksek can acık, enflasyon, faiz, işsizlik ve düşük büyüme krizin bizi yansıyan olumsuz göstergeleridir. Yüksek girdi maliyetleri, kur istikrarsızlığı, ürün çeşitliliğinde karşılık, şirketlerimizdeki kurumsal ve yapısal sorunlar, verimlilikte yavaşlama rekabet zorlaştırabilir. Bu süreçte uzun vadeli hedefler seçtiklerimizden kaçınmalı, kriz yönetimi unsurlarının önüne planlanmasını özel sektör açısından faydalı olur. Hükümet kanadında ekonominin daha iyi yönetilmesi, siyasi ve mali disiplin, özel kesimde ise: risk idaresi, şirket yönetiminde kalitenin artırılması, yeni doneme ilişkin strateji çalışmalarının izlenmesi faydalı olur" diye konuştu.

Geniş kapsamlı bir paketin devreye sokulması ve bu paketin kısa vadede talebi uyandırıcı, uzun vadede rekabet gücünü artırıcı araçlar icra edilmesi gerektiğinin altını çizen KTO Başkanı Üzülmaz, "Paket, talep artışı, istihdamın ve yatırımın korunması, nakit sorununun çözümü ve firma boyutunda önlemler alınmalıdır" dedi. Firmalarında bu ortamda yatırım bütçelerini kısma almaları aksine ağır icra tavsiye eden Üzülmaz, şirket evliliklerinin teşvik edilmesi gerektiğini söyledi. Üzülmaz, kriz döneminde ekonomik muhtemel risklerle ilgili olarak ta: "Düşük büyüme dönemi sandığımızdan uzun süreli; ihracat pazarları daha da duraganlaşabilir; işsizlik artabilir; istihdam daralabilir; Bozulmuş gelir dağılımı dengesi artar; yabancı sermaye girişleri azalabilir; Kur riskinin yanında, finansmanda vade ve maliyet riski doğabilir" uyarısında bulundu.

Sirketlerde krizin yönetilmesiyle ilgili çözüm önerilerini sıralayan Üzülmaz, şöyle konuştu:

"Her işletmenin içinde bulunduğu ortam ve sorun çözmedeki yetkinliği farklıdır; bu yüzden işletmeler için sorun çözme bir ölçüde kendine özgü kültür ve recete gerektirir. İlk öncelik var olanın korunmasıdır. Var olanın korunmasında teknolojik gelişmelerin mümkün olduğunca iyi izlenmesi ve uygulanması faydalı olur. Giderler gelirin aşmamasıdır. Gelirler düşüceği için gelirlerin özellikle sabit olanların minimize edilmesidir. Sirket yöneticileri streste 'dayanıklı olmalı; uzun vadeli, saydam, açık, güven veren ve en önemlisi işlerin kontrolde olduğunu hissettirmeli ve panikli yatıncı şekilde kriz yönetmelidir. Kriz döneminde aynı sektörde aynı halkanında birik oluşturmamak faydalıdır. Aksi takdirde, birjevalı kırtarma çalışmalarının fazlalığı sektörü, sonunda da firmayı batırır. Ortak bir hedefi olmayan ve büyük yurtdışı alıcılar karşısında birbirlerini satıp dışı bırakmaya çalışan Türk üreticiler ve aracıları kriz,

yönetememektedir. Mağaza sahipleri-perakendeci veya şirket-banka çekimlerin kriz olumsuz eteklerini artırıyor. Firmalar arasında güven keldiğinden olusturulamıyorsa bir otoritenin (hükümet, meslek örgütleri veya sektörel düzenleme kurullarının) acilen devreye girmesi gerekir. İsten çıkarma olaksız önlem en kısa zamanda ve sadece bir kerede yapılmalı, en azından uzun bir süre için tekrarlanmayacağı güvencesi verilmelidir. Her ne kadar krizin acı tarafı olsa da, aynı zamanda yararları tarafları da bulunur: Kisilerin yaptıkları hataların ortaya çıkması, aynı zamanda kendilerini yenilemelerini sağlar; Krizler, şirketlerin yatırım stratejilerini revize etmelerini açısından bulunmaz bir fırsat sunar. Kriz ortamı, akılcı ve cesur liderler için ortaya çıkan fırsatı artırır. Birbirimizin kusyunu kazmak değil aramızda organize olmak önemlidir. En kısa sürede işyennizi "yapısal ve ekonomik özelleştirme" gözden geçirin. Bir işyerinin ayakta durması verimliliğe bağlıdır. Yüksek verimlilik alanları bir fırsat olarak görürseniz hemen harekete geçin. Kriz ölemleri gören planlama yeteneğini kavımsayın. Kriz yönetiminin özünde, önlemleri cevenin ve çıkarılmaları işze olan güveni kaybetmeden, koordinasyonu ve hızı yüksek şekilde, işi yönettiğimizi gösterme ve riskleri iyi hesaplama yatmaktadır. Eğer bir kriz döneminde fırsatları değerlendirmek, tehlikeleri de en düşük maliyete atlamak istiyorsak, panik yapmadan, sakın düşünerek tehlikeleri doğru tanımlayarak fırsatları da görmeye gerekli önem vermeliyiz."

Toplantıda TOBB-ETU İktisadi ve İdari Bilimler Fakültesi İşletme Bölümü Başkanı Prof. Dr. Ramazan Aktas ise ABD'de başlayan ve dünya etkileyen kriz hakkında bilgi verdi. Firmaların bu dönemde yatırımlarını ötelemesini tavsiye eden Aktas, "Mumkun mertebe yatırım ötelmesini yada öz sermayeye yapılmalıdır. Kısa vadeli borçlanmalardan kaçınılmalı. Tasarrufla önem verilmesi, işci çıkarma en son çare olmalıdır. Rakiplerin kriz nedeniyle isten çikandığı kalite, kalite elemanları kriz sonu düşünülerek istihdam edilmelidir. Her önüne gelene satış yapılmamalı, müşteri istihbaratına önem verilmelidir. Bu dönemde stoklu çalışılmamalıdır. Kriz, likit olana için fırsatır. Çakabileceğiniz fırsatları iyi değerlendirilmelidir. Bankalardaki ilişkileri dikkat edilmeli, bankalara güven verilmeli, bankalardan gelecek görevlere kapılar açık tutulmalı geleceğe yönelik hedefler paylaşılmalıdır" diye konuştu. Yasanan krizlerden ders çıkarılması gerektiğinin altını çizen Prof. Dr. Ramazan Aktas, kamuoyunun en çok merak ettiği "Krizde dibi gördük mü?" sorusuna ilgili olarak, "Dünyada kriz bitmeden Türkiye'de bitmez. Krizin başladığı yer olan ABD'de konut satılan yeniden başladığı dibi gördük diyeceğiz. Alın fiatları düşünce güvenin olusmaya başladığını düşünceceğiz. En önemlisi dibi gördük diyebilmek için insanların "Bundan daha kötüsü olmaz" diye düşünmeye başlaması lazımdır" dedi. Aktas ayrıca firmaların kriz sonrasında kendilerini sımdiden hazırlanmaları tavsiye ederek, inovasyona önem verilmesini, işçi eğitimi, yeni teknolojiye kaynak aktarılmasını önerdi. Aktas, kriz sonrasında daha kurallı bir dünya ekonomisine geleceğimizi sözlerine ekledi.

Katılımların ilgiliye takip ettiği toplantılar zincirinde ayrıca TOBB-ETU Üniversitesi Uluslararası İlişkiler Bölümü Öğretim Üyesi Doç. Dr. Mithat Çelikkaya da Türk Dış Politikası hakkında konferans verdi. Son olarak KOSGEB Sinerji Odası Üzmanı Erkan Yılmaz'da KOSGEB Destekleri hakkında sunum yapıp, kendisine yönelen soruları cevaplandırdı. Toplantıya katılan KTO Meclis Üyesi ve Meslek Komitesi Üyesi, toplantının kendileri açısından son derece verimli geçtiğini belirtirken, buranda öğrendikleri bilgileri sektörleriyle paylaşacaklarını söyledi.

KTO'dan yerel yöneticilere tebrik

Konya Ticaret Odası Yönetim Kurulu Başkanı TOBB Yönetim Kurulu Sayman Üyesi Hüseyin Üzülmöz, KTO Yönetim Kurulu Üyeleri, KTO Meclis Başkanlık Divanı Üyeleri ile birlikte mahalli idareler seçimlerinden başarıyla çıkan yöneticilere tebrik ziyareti gerçekleştirdi.

Büyükşehir Belediyesi'ne ziyaret

Konya Ticaret Odası Heyeti, Konya Büyükşehir Belediye Başkanı Tahir Akyürek'i ziyaret etti. Geçmiş dönemde Büyükşehir Belediyesi'nin Konya için güzel çalışmalar yaptığını belirten Üzülmöz, aynı basanlı çalışmaların yeni dönemde de devam edeceğine inandıklarını söyledi. Yerel yönetimlerin şehre hizmet etmek noktasında bu güne kadar basanlı çalışmalar gerçekleştirdiklerini belirten Üzülmöz, "Tüm kurumlarımızın birlikteliğiyle şehrimize en güzel hizmeti vermek gayreti içerisindeyiz. Yeni dönemde de Büyükşehir Belediyemizle olan çalışmalarımız devam edecektir" dedi.

Ziyaretten duyduğu memnuniyeti dile getiren Akyürek, bu güne kadar Konya Ticaret Odası ile birlikte uyum içerisinde çalışmalarını ifade ederek, gösterilen birlikteliğin kazanının Konya olduğunu belirtti.

Selçuklu Belediyesi'ne ziyaret

Konya Ticaret Odası Başkanı Hüseyin Üzülmöz, beraberindeki heyete birlikte ziyaret ettiği Selçuklu Belediye Başkanı Uğur İbrahim Altay'a hayrili olsun dileğini iletti. Oda olarak geçmişte olduğu gibi bundan sonra da Konya için yapılacak her türlü hizmette destek olacağını belirtti Üzülmöz, "Belediyelerimiz bambaşka olmak üzere tüm kurumlarla birlikte hareket edeceğiz. Başkan Altay'ı kutluyor ve çalışmalarında başan dileriz" dedi.

Ziyaret nedeniyle teşekkür ederek duyduğu memnuniyeti dile getiren Altay, "Yeni dönemde en büyük hedefimiz birlik ve beraberlik içinde hizmet etmektir. Olusturacağımız ortak akla herpenlerimiz en iyi hizmet sunma gayreti içinde olacağız. Daha modern, gelişmiş ve yaşanabilir bir Selçuklu'yu hep birlikte oluşturacağız" dedi.

Karatay Belediyesi'ne ziyaret

Konya Ticaret Odası Heyeti, Karatay Belediye Başkanı Mehmet Hancı'nı tebrik ziyaretinde bulundu. Belediye Başkanlık görevinin halkın desteği ile gelinen hizmet yerini olduğunu ifade eden Başkan Üzülmöz, Karatay İlcesine basanlı bir hizmet grafiği çizen Hancı'nın önümüzdeki dönem için halktan bir 5 yıl daha viz aidiğini söyledi. Oda olarak geçmişte olduğu gibi bundan sonra da Konya ve Karatay adına yapılacak olan her türlü hizmette destek olacağını söyleyen Üzülmöz, Başkan Hancı'ye çalışmalarında basanlar diledi.

Ziyaretten duyduğu memnuniyeti dile getiren Hancı, Konya Ticaret Odası'nı kuracağı üniversite ile Karatay'a büyük hizmet ettiğini belirterek, "Yeni dönemde de Konya Ticaret Odası ile olan işbirliğimiz artarak devam edecektir" dedi.

Meram Belediyesi'ne ziyaret

Beraberindeki heyete Meram Belediye Başkanı Sırdar Kalaycı'ya hayrili olsun ziyaretinde bulunan Konya Ticaret Odası Başkanı Hüseyin Üzülmöz, "Bu dönemde başta Konyamız olmak üzere Meram için hayirlara vesile olmasını diliyorum. Oda olarak ve bir Meram'ın olarak yapılacak yapılacak her türlü hayrili hizmette başkanımızın yanında olacağız. Meram'ın tahnine yakışır bir şekilde hizmet yapacağını ve tanıtımda da basanlı olunacağını ümit ediyoruz" diye konuştu.

İstisnayı açık olduğunu vurgulayan Meram Belediye Başkanı Sırdar Kalaycı ise, Konya Ticaret Odası'nın icelerine katma değer sağlayacak her türlü fikir ve önerisini beklediğini söyledi.

İl Özel İdaresi'ne ziyaret

Konya Ticaret Odası Heyeti İl Genel Meclisi Başkanı Ali Selvi'yi ziyaret ederek yeni dönemin hayrili olması dileğini bildirdi. İl Özel İdaresi'nin Konya'ya şehircilik konusunda önemli hizmetleri olduğunu belirten Üzülmöz, "Yeni dönemde İl Genel Meclisimiz şehrimizin gelişimine katkı sağlayacak çalışmalarına devam edeceğine inanıyoruz. Konya'nın şehircilik açısından güzel bir noktada bulunması İl Özel İdaresi'nin basanlı çalışmalarına saygısındır" dedi.

İl Genel Meclisi Başkanı Ali Selvi de ziyaretten duyduğu memnuniyeti dile getirerek, "Konya'nın şehircilikte basansının atında yanıtı temel etki icarrete ve sanayide göstermiş olduğu gelişimdir. Bunu da Konya Ticaret Odası'nın önemli çalışmalarını gerçekleştirmesi" şeklinde konuştu.





Üzülmez İngiliz basınında

Konya Ticaret Odası Yönetim Kurulu Başkanı TOBB Yönetim Kurulu Sayman Üyesi Hüseyin Üzülmez, tarım, sanayi ve kültür şehri Konya'nın yatırım için en avantajlı şehirlerin başında geldiğini söyledi. İngiltere Basın Ajansı muhabirleri, bu ülkede yayın yapan The Daily Telegraph Gazetesinde yayınlanmak üzere "Türkiye Raporu" çalışması yapıyor. Çalışma kapsamında Anadolu'ya geniş yer vermeyi planlayan gazetecilerle Başkan Üzülmez, "Hosgorü şehri Konya'ya yatırım yapan kârı çıkar" mesajı verdi.

İngiltere'nin önde gelen basın kuruluşu The Daily Telegraph Gazetesinde yayınlanmak üzere, İngiliz Basın Ajansı muhabirleri "Türkiye Raporu" çalışması için Konya'ya geldi. Konya Ticaret Odası Yönetim Kurulu Başkanı Hüseyin Üzülmez'den Konya ekonomisi,

Konya sosyal ve kültürel hayatı hakkında bilgi alan gazeteciler; Konya'nın yakaladığı gelişme trendinden etkilendiklerini ifade etti. Konya'nın Türkiye'nin en önemli şehirlerinden biri olduğunu anlatan Başkan Üzülmez, "Türkiye'nin ikinci büyük fuar merkezini Konya'ya kazandırdık. Türkiye'nin en büyük Tarım Fuarı Konya'da yapılmaktadır. 2010 yılında eğitime açılacak üniversiteyi Konya'ya kazandıracamız" diye konuştu.

Dünya'da etkisini gösteren ekonomik krizi 1.5 yıl öncesinden öngörerek basın yoluyla üyelerini uyardıklarını hatırlatan Başkan Üzülmez, haber vesilesiyle İngiliz yatırımcıları, "Konya geleceği en parlak illerden biridir. Gelin Konya'ya yatırım yapın," çağrısında bulundu.



Hizmet sektörü de KOSGEB çatısı altında

Konya Ticaret Odası Yönetim Kurulu Başkanı, TOBB Yönetim Kurulu Sayman Üyesi Hüseyin Üzülmez, KOSGEB Kanunu'nda yapılan devrim niteliğindeki değişiklikler imalat sektörünün dışında hizmet sektörünün de desteklenecek olmasının memnuniyet verici olduğunu söyledi. Kanunda yer alan "Sanayi" ibaresinin, "İşletmeler" şeklinde değiştirildiğini hatırlatan Üzülmez, böylelikle hizmet ve ticaret sektörünün de KOSGEB desteklerinden yararlanma yolunun açıldığını ifade etti.

İmalat sanayi sektörünün yanı sıra hizmet ve ticaret sektöründe faaliyet gösteren işletmelerinde KOSGEB desteklerinden yararlanmasını öngören kanunun resmi gazetedeki yayınlanarak yürürlüğe girmesini değerlendiren Konya Ticaret Odası Yönetim Kurulu Başkanı Hüseyin Üzülmez, "Hizmet ve ticaret sektörünün de KOSGEB desteklerinden faydalanması için yaptığımız girişimlerin olumlu neticesi ve devrim niteliğindeki değişikliğin gerçekleşmesi bizleri son derece mutlu etmiştir. Özellikle içerisinde bulunduğumuz dönemde hizmet sektörünün de desteklenmesi bir çok işletmemiz açısından hayati önem taşımaktadır" dedi.

Başkan Üzülmez, hizmet ve ticaret sektöründe faaliyet gösteren işletmelere de KOSGEB desteklerinden yararlanmasına imkan sağlayan kanunun yürürlüğe girmesiyle "sanayi" ibaresinin "işletmeler" ibaresi olarak değiştirildiğine dikkat çekerek şöyle konuştu:

"Bir süredir gündemde olan ve hizmet sektörü ile ticari işletmelerimiz tarafından merakla beklenen kanun Resmî Gazete'de yayınlanarak yürürlüğe girmiştir. Bugüne kadar hükümetle yaptığımız görüşmelerde hizmet ve ticaret sektörünün de desteklenmesi gerektiği yönünde görüşlerimizi aktardık. Gelinin noktada özellikle, hizmet ve ticaret sektörünün zor günler geçirdiği bir dönemde KOSGEB desteklerinden faydalanacak olmaları son derece önemlidir. KOSGEB'in hedef kitlesi içerisinde imalat sanayi dışındaki küçük ve orta ölçekli



H.Üzülmez

işletmeleri ve girişimcileri de kapsayacak şekilde genişletilen düzenleme yıllardır ısrarla gündeme tasdikimiz bir konuydu. KOSGEB kanunundaki değişikliğin TBMM'de yasalaşması girişimcilerimizi sevkindirecek, yeni yatırım planlarının önünü açacak ve oluşacak yeni yatırımlar istihdama olumlu katkı sağlayacaktır."

Hükümetin Türk ekonomisine katkı sağlayan, imalat, ticaret ve hizmet sektöründeki işletmelere destek sağlamayı temel prensip edinmesinin önemine işaret eden Üzülmez, KOSGEB desteklerinden faydalanmak isteyen Konya Ticaret Odası Üyelerine hizmeti kolaylaştırmak için Oda bünyesinde KOSGEB Sinerji Odasını 2007 yılında hizmete soktuklarını hatırlattı. KOSGEB destekleriyle alakalı her türlü bilginin, müracaatın ve hizmetin Konya Ticaret Odası bünyesinde verildiğini sözlerine ekleyen Üzülmez, bu sayede günümüzün en önemli değerlerinden biri olan zaman kaybının önüne geçildiğini anlattı.

KTO'ya ziyaretler

Polonya Büyükelçiliği'nden ziyaret

Konya Ticaret Odası Yönetim Kurulu Başkanı, TOBB Yönetim Kurulu Sayman Üyesi Hüseyin Üzülmöz, Polonya Büyükelçiliği Ticaret ve Yatırım Geliştirme Müdürü Michał Mierzwajy kabul ederek Konya ticareti ve sanayisi hakkında bilgi verdi.

Ziyaretten duyduğu memnuniyeti dile getiren Konya Ticaret Odası Başkanı Hüseyin Üzülmöz, Mierzwajy'a Konya'nın ticaret ve sanayi potansiyeli hakkında bilgi verdi. Seksen değişik alanda faaliyet gösteren Konya sanayisi, bu özelliği ile tam bir sektörel mozaik oluşturduğunu belirtti Üzülmöz, "Sahip olduğu bu avantajları en iyi şekilde değerlendiren Konya sanayisi, hızla gelişmekte ve küresel rekabete şartlarına artırı oranda entegre olmaktadır. Polonyalı iş adamlarını Konya'da yatırım yapmaya davet ediyoruz" dedi.

Konya'nın artan bir dış ticaret potansiyeline sahip olduğunu söyleyen Mierzwajy "Polonya ile Konya'nın ticari ilişkilerinin güçlenmesi ve Konya'dan bu ülkeye ihracatın artırılması için her türlü işbirliği ortamının kurulmasını istiyoruz" dedi.



Konya İl Genel Meclisi Sanayi ve Ticaret Komisyonu'ndan ziyaret



Konya Ticaret Odası Başkanı Hüseyin Üzülmöz'e Konya İl Genel Meclisi Sanayi ve Ticaret Komisyonu Başkanı Mustafa Güçlü ve Komisyon üyeleri ziyaret gerçekleştirdi.

Yerel seçimlerin ardından şekillenen İl Genel Meclisi'nde yapılan seçimlerle Sanayi ve Ticaret Komisyonu Başkanlığına seçilen Mustafa Güçlü ve Komisyon üyeleri Başkan Üzülmöz'ü ziyaret etti. Komisyon üyeleriyle beraber tanışma ziyareti gerçekleştirdiklerini belirten Komisyon Başkanı Güçlü, "Konya sanayisi ve ticareti ile Türkiye'nin önde gelen şehirlerinden biridir. Yeni dönemde Konya Ticaret Odası ile işbirliği halinde hizmetimize hizmet edeceğiz" dedi.

Ziyaretten duyduğu memnuniyeti dile getiren Üzülmöz'de Komisyon Başkanı ve üyelerine yeni görevlerinde başarı diledi. Konya'nın sanayi ve ticaret sehnı olması özelliğine her kurumun iş birliği içerisinde çalışması sayesinde kazandığını söyleyen Üzülmöz, aynı çalışma kararlılığıyla Konyamızın sanayi ve ticaret alanında daha üst seviyelere getireceğiz" dedi.

Fırıncılar Odası'ndan ziyaret

Konya Fırıncılar Odası Başkanı Vedat Honca ve Yönetim Kurulu üyeleri, Konya Ticaret Odası Başkanı Hüseyin Üzülmöz'ü ziyaret etti.

Konya'nın ticarete ve sanayide gösterdiği gelişmeyi tanımda da göstermesi gerektiğini belirten Honca, "Kop ve Mavi Tünel projeleriyle Konya tanımla içerisinde üst sınırlara gelecektir. Bu projelerin tamamlanması için Konya Ticaret Odamızın gerekli girişimleri gerçekleştirdiğini biliyoruz. Türkiye'nin en kaliteli ekmekek buğdayı Konya'da üretilmektedir. Sahip olduğumuz bu tanımla potansiyelin üretime ve dolayısıyla ihracata dönüştürmesini istiyoruz" dedi.

Ziyaretten duyduğu memnuniyeti dile getiren Konya Ticaret Odası Başkanı Hüseyin Üzülmöz, Konya'nın acil çözüm bekleyen sorunlarının çözümü için çalışmalarını belirtti. Sanayinin hammaddesinin tanımla gelişimini söyleyen Üzülmöz, "Tanımın şehir ekonomisi için önemli bir yanı vardır. Mevcut projelerin tamamlanmasıyla Konya tanımla üretim, ticarete, istihdamda önemli yerlere gelecektir" dedi.



Ribat Eğitim Vakfı'ndan ziyaret



Ribat Eğitim Vakfı Yönetim Kurulu Başkanı Ali İhsan Ersoz ve Vakıf yöneticileri, Konya Ticaret Odası Yönetim Kurulu Başkanı Hüseyin Üzülmöz'ü ziyarette bulundular.

Vakıf çalışmalarını hakkında Başkan Üzülmöz'e bilgi veren Ali İhsan Ersoz, Ribat Eğitim Vakfı'nın Konya'nın yanı sıra ülkenin birçok bölgesinde faaliyetler sürdürdüğünü belirtti. Sivil toplum kuruluşlarının devlet millet kaynaşmasında önemli bir görevi yerine getirdiğini ifade eden Ersoz, Konyanın tarihinden gelen Vakıf anlayışıyla yapılan gönüllü çalışmaların, halkın maddi ve sosyal ihtiyaçlarını karşılayarak, önemli ölçüde devletin yükünü hafiflettiğini söyledi.

Ziyaretten duyduğu memnuniyeti dile getiren Konya Ticaret Odası Başkanı Hüseyin Üzülmöz'de vakıf anlayışının Türk toplumunda önemli bir yeri olduğunu belirterek "Toplum dayanışmasının ve yardımlaşma bilincinin en güzel örnekleri vakıflar çatısı altında yürütülmektedir. Ribat Eğitim Vakfı'nın da yaptığı çalışmalar takdirle karşılıyorruz" şeklinde konuştu.



“Birlik olun, bize heyecanımızı geri verin”

M. Rifat Hisarcıklıoğlu
TOBB Yönetim Kurulu Başkanı

TOBB başkanı Rifat Hisarcıklıoğlu'nun 64. Genel Kurul'daki konuşmasının tam metni.

Kriz zamanları, muhasebe yapma zamanıdır. Yaşamakta olduğumuz sıkıntıları, kapanan dükkanlarımızı, sanayi tesislerimizin, işsiz kalan insanların muhasebesini yapma zamanıdır. 2002 sonrasında sağlanan siyasi istikrar ve reform süreci, Türk özel sektörünün becnesi ve dinamizmiyle birleşince, 2003-2006 arasında, yıllık ortalama yüzde 75'lik ekonomik büyümeyi yakalamıştık. Bu yıllar siyasi istikrarın, ekonomik istikrara dönüştüğü yıllardı. Bu yıllar, dünyanın en büyük 17 ekonomisi haline gelmenin sağladığı güvenle, hep büyümeyi, kalkınmayı, yaşam kalitesinin yükseldiği, dünyanın en büyük 10 ekonomisi arasında yer alan bir Türkiye'yi düşünmenin getirdiği heyecanla yaşadığımız yıllardı. 2007'den itibaren siyasi kutuplaşmalar ön plana çıktı. Reform süreci aksadı ve dolaysıyla ekonomi gen planı kaldı. Sonuçta, büyüme hızı 2007'de yüzde 4,7'ye, 2008'in ilk dokuz ayındaysa yüzde 3'e geriledi. Küresel kriz de ülkemizi etkilemeye başlayınca, zaten yavaşlamış olan büyüme, ağır bir küçülmeye dönüştü.

Sımdı iftihar edelim ki, 2007'den itibaren, uzlaşmaya ve ülkemizin ortak çıkarlarına odaklanamadık.

- * Siyasetin doğal aksına dışardan yapılan müdahaleler,
- * Bundan medet umup kendisine ikbal kapısı arayanlar,
- * Ekonomide beklentilerin iyi yönetilmemesi,
- * Çalışmak yerine konuşmayı tercih etmemiz,
- * Ekonomide bir yol hantasından yoksun kalışımız,
- * Bunların üzerine gelen küresel kriz ve sonrasında tedbirleri zamanında

alamayışız.

Bütün bunların sonunda ne oldu? Bugün her dört makineden biri sustu. Küresel kriz bizim dışımızda başlarsa da, Türkiye bu krizden etkilenmiştir. 2008 son çeyreğindeki yüzde 6,2'lik küçülmeye, bunun en somut göstergesidir: Ekim-2008 ile Şubat-2009 arasında sanayi üretimi yüzde 27 azalmıştır. Nisan sonu itibarıyla ihracattaki gerileme yüzde 35 civarındadır. Sadece ihracat ağırlıklı olanlar değil, tüm sektörlerimiz küçülüyor. Buna paralel olarak iç piyasadaki sıkıntılar giderek artıyor. 2009'un ilk 2 ayında karşılaştığımız çek ve protestolu senet tutan, 2008'in aynı dönemine göre yüzde 27, 2007'ye göre yüzde 61 oranında artmıştır. Son 6 ayda bankaların TL kredileri 14 milyar TL azalırken, takipteki krediler yüzde 46 büyüyerek 17 milyar TL'ye ulaşmıştır. Bankacılık kesimindeki daralma özellikle Kobi'leri olumsuz etkilemiştir. Kobi'lere verilen krediler (2008/ Eylül - 2009/ Şubat arasında) yüzde 13 düşmüş, bankaların çalışan Kobi sayısı 202 bin adet azalmıştır. Halen 149 bin Kobi'nin, kredileri takibe alınmıştır.

Diğer taraftan son 1 yılda (2008/ Ocak - 2009/ Ocak arasında) sanayi sektörlerinde 316 bin kişi işini kaybetmiştir. Ama daha da vahimi, aynı dönemde işsiz sayısı 1,1 milyon kişi artmıştır. Gençler bizim geleceğimiz; genç nüfusumuz övünç kaynağımız. Ancak tanım dışındaki gençler arasındaki işsizlik, son bir yılda yüzde 35 arttı. Her üç gençten biri işsiz artık. Gençleri işsiz bir toplum, kalkınmanın değil köse dönmeçliğin, hukukun değil kuralsızlığın, ahlakın değil bencilliğin egemen olduğu bir toplum oldu. Gençleri işsiz bir toplum, geleceğe umutla bakamaz. Bakan biler, mahallede büyüdük. Sirt sırta vermiş evlerde kompülükü, saygıyla, muhabbetle büyüdük. Duvarlarla ayrılmadık, ortak

sofralarda bir arada büyüdük. Ama geleceğe umutla bakamayan bir toplumun günü, Güney Amerika gibi 7 metrelük duvarlarla çevrililerdir; Türkiye böyle bir geleceğe mahkûm edilmemelidir.

Sevgili dostlar, inanıyorum ki, elbirliği, güç birliği yaptığımız zaman, dayanışma içinde ortak hedeflere kilitlendiğimiz zaman aşamayacağımız engel yoktur. Biz artık Türkiye'nin gerçek gündemine dönmeye, ekonomiyi odaklanmamıza bekliyoruz. Küresel krize karşı artık ciddi tedbirler alınmasını istiyoruz. Susan makineleri yeniden çalpana ve bu makinelerin yanına bir makine daha koyana kadar, gündem ekonominin büyümesi olmalıdır. Vakt, çözüm üretme zamanıdır. Ortak çıkar, ortak akıl ve ortak paydağı yüceltmeli, sorunlarımızı sağduyuyla aşmalıyız. Adalet ve haklarını kaynamalarını canla başla savunmalıyız. Toplumsal hayata ötekini göstererek kendimizi tarif etmekten vazgeçmeliyiz. Mevlânâ, ölümsüz eseri Mesnevisinde derki; "Murad muradsızlıkta, varlık yokluktadır! Her şey ziddiyetle birlikte var edilmştir. Hayata anlam veren yegâne şey de, onun zıddı yani ölümdür." O halde farklılığımızda, farklı düşüncelerde ve inançlarda yaşam göstermek zorundayız. Aslında hepimiz, aynı bitümen parçalarıyız ve ancak birlikte varız. Sımdı, ülkemizin tüm kurumlarına bir mesajımız var. Birlik olun, bize heyecanımızı geri verin!

Herkesi,

- * Bu ülkeyi ihlasla andan daha fazla sevmeye,
- * Demokrasiye sahip çıkmaya, hukukun üstünlüğünü korumaya,
- * Vicdanına kulak vermeye, fitne ve fesatın vazgeçmeye,
- * Ülkemizin kurumlarını yıpratmamaya, her kurumu şeffaf olmaya, hesap verilemeye,
- * Komsusunu öteki diye görmemeye,
- * Hepimizi bir arada tutmaya devam edecek ortak bir zeminde mutabakat sağlamaya,
- * Sadece iş ve aş kavgası vermeye davet ediyoruz.

Sayıpdeğer konular, biz ekonominin aynasıdır. Bu nedenle ekonomide çekilen sıkıntılar ve acılar elbette dışı geleceğe ve yansıtacaktır. Bu bizim Ülkemizde, milletimiz ve camiamıza olan sorumluluğumuzun gereğidir. Doğrulan ifade eden böyle bir camiaya sahip olmak da, ülkemizin sansürü. Her eleştiri suçlama olarak algılanmayalı. Ama her eleştiriye de suçlamaya çevrilmeyeli. Sımdı yenden ekonomiyi odaklanma ve son 2 yılda kaybetmişlerimize kazanma zamanıdır. Altını çizerek söylüyoruz, Türkiye'nin artık, yeni bir itisadi programa ihtiyacı vardır. Aksi takdirde hem bu kriz daha ağır yaşarız, hem de diğer ülkeler yenden büyümeye başladığında, biz yansız çok daha gerilerden başlarız. Hükümetimizin açıkladığı, katilim öncesi ekonomik program metni, küresel kriz Türkiye'ye etkisini ve bunun makro dengelere yansımalarını göstermiştir. Ancak bu sadece bir durum tespitidir. Sımdı, krizden nasıl çıkılacağına dair bir yol haritasına ihtiyacımız vardır.

Sımdı yapmamız gereken, 2001 krizinden nasıl çıktıkaysa, benzer bir atılımı göstermekti. İktisadi ve sosyal reform surecine yeniden imke kazandırmaktır. Bunun ilk adımı da, toplumsal mutabakata sağlanmaktadır. Zira dün bu mutabakata zemini olmadığı için 2 yılınız ısraf ettik. Sımdı böyle bir mutabakata, daha çok ihtiyaç duyduğumuz ortadadır. Pek, böyle geniş bir mutabakat zemini sağlanır mı? Bence bunun cevabı şu sonuza yatabir. Nasil bir ülkede yaşamak istiyoruz? İme kapanarak ve dünyadan kopmuş, aynı görüşlerini esiri olarak birbirine düşmüş, hukuk ve demokrasiden uzaklaşarak, ger kalmış ve güçlü bir yoksulluğumuz bir ülkede mi? Yoksa insanları mutlu ve huzurlu, evrensel standartlarda yaşam kalitesini yakalamış, dünyada sözü geçen, kalkmış ve güçlü bir ülkede mi? Bunlardan hangisinin vatandaşları olmak size gurur verir, yaşama sevinci verir? Eger ikincisi diyorsanız, o zaman değişmek zorundayız.

Bakin sadece biz değil, dünya da değişmek zorunda. Sistem kendisini yenilemek zorunda. Yoksa bu çöküşün sonu gelmez. Dünya sımdı, yeni bir yapılmaya hazır. Kontrolü bir piyasa ekonomisi sistemine geçmeye çalışıyor. Biz de bu krizden bosa gitmesine musaaide etmeliyiz. Batan günün için ağlamayalım. Yenden doğduğunda ne yapacağımıza karar verelim. Bizim Türkiye hedefimiz, özgür birer, demokratik devlet ve rekabetçi piyasa ekonomisi benimsemiş ülke olmalıdır. Kendi insanımız daha özgür ve mutlu olacak ve daha güçlü bir refah düzeyine ulaşacaktır. Demokrasiyi sloganlaştırmak yerine kurumsallaştırmak zorundayız. O halde gelin, Güçlü bir Ekonomi, Kaliteli bir Demokrasi için, bu krizi yeni bir başlangıç noktası yapalım.

Değerli konuklar, biz,

- * Cumhuriyetin kazanılmalarının katıldığı, değerlerimize saygılı ve dünya standartlarında bir yaşam tarzı istiyoruz,
- * Özgürlüklerin alanını genişlediği bir ülke istiyoruz,
- * Güçlü bir haklı olduğu değil, haklinin güçlü olduğu bir Türkiye istiyoruz,
- * İlişkilerin değil, kurulların belirleyici olmasını istiyoruz,
- * Esit şartlarda rekabete dayalı, fırsat eşitliğinin olduğu piyasalar istiyoruz,
- * Adaletin görevinin, öncelikle masumları korumak olduğu, bir sistem

istiyoruz,

- * Şeffaf bir kamu yönetimi anlayışının yerleşmesini istiyoruz,
- * Siyasetin siyasi platformlarda yapıldığı bir Türkiye istiyoruz,
- * Vehimlere kapılı, kendi yarattığı korkularına esir olmayan, kendine güvenen bir Türkiye istiyoruz.

Biz böyle bir geleceğe anyoruz, bu geleceğe ulaşmak için çalışıyoruz, bu yonde çalışanlarla da yanında ve destekleyicileri olacaktır.

Sayıpdeğer katılımlar; Demokrasinin kalitesini artırmamız ilk adımı. Cumhuriyetimizin kurucusu düşünürü koruyarak, rahmetli Özalp'ın miras bırakığı "Öc temel hümmet", fikir, tesebbüs ve inanc hümmetlerini kuvvetlendirmekdir. Bunun yolu da Anayasamızın yenilenmesinden geçiyor. Mevcut Anayasamızdaki sorunlar, devletimizin asli yapısına dair maddeler konularını kamusal suretle çözülür; Türkiye değişecekse, önce sıyasal sistemimizi daha demokratik ve daha katılımcı yapmak zorundayız. Milletin kendi vekilini belirlemesi, vekilin de, kendin seçen asli makam olan milletten sesini almaya sağlanmalıdır. Siyasi Partiler ve Seçim Kurulunun bir çerçevede mutlakla yenilenmelidir. Biz bunu 2002 yılında, 57. Genel Kurulumuzdan bu tarafa söylüyoruz. Aradan 7 yıl geçmiş hale silyoruz. Gerçekleştilerine kadar da, bıkmandan, usanmadan söylemeye devam edeceğiz.

Anayasamızın yenilenmesi tabkin, yargı reformu yapılmadığı. Şu anda en haklı olduğunuz bir davanın sonuçlanmasa bile, neredeyse 2 yıl silyoruz. Sadece Danıştay'da 150 bin dosya bekliyor. Böylesine yoğun iş yükü altında ezilen ve yetersiz çalıma koşullarına tabi tutulan bir sistem, adaleti sağlayabilir mi? Bir tarafta mümkün temelde adaletin olduğunu söyleyeceğiz. Sonrada suçluların cezalandırılmaması, masum ve mazlumları korumayan bir sisteme, kendiniz mahkûm kılacaktır. Şu cezasız kalıyor. Toplumun vicdanı kanyor. En tehlikeli de, adalet kavramı silyoruz. Mahkemeye güven kalmıyor. Üstelik hukuk devleti kavramı yerleşmediğinden, eimde kamusal veya başka güç bulunulmasını, aradan insanlar karşısındaki adaletsiz uygulamalarının da öcne geçilemiyor. Öya yargı, güçlünün değil, mağdurun, haksızın değil hakkın savunucusu olmalı. Hukuki güvenliğin sağlanmadığı, adaletin tesis edilemediği hiçbir düzen ayakta kalamaz. O halde hukuk sistemini, hak ve özgürlüklerin güvencesi haline getirmeliyiz. Unutmayalım ki, adalete hakikatten, zenginlik adaleten doğar. Yapılması gereken, mahkemelerin fiziki şartlarını iyileştirmek, yargılaman ve savcılığın imke ile netleştirilmesini artırmak, yargılama usulünü daha basit ve pratik hale getirmek. Böle üst mahkemelerin bir an önce faaliyete sokulması. Yargı'daki çokbaşlılığı gidermekdir.

Peki, ülkeyi, sirketlerimizi, insanlarımız, değeri dünyaya uyum sağlama mücadelesinde verirken, kamu idaresi aynı mi kalacaktır? Bir yanda, yeniliklere açık, aktif ve modern bir Türkiye, diğer tarafta durağan kamu kurumları. Bir yanda, masum medeniyet yolundaki yürüyüşümü Avrupa Birliği üyeliği ile tanıdığımız isteyen bir ülke, diğer tarafta bürokratik uygulamaları ile imke insanına zorluk yasantan bir idari yapı. Bir yanda "işih evleri"ni "kültürden gelen bir toplum, diğer tarafta iyakatin değil, işkilerin eçerine olduğu bir atama sistemi. Eger bunları değiştirmiyorsanız, 21. yüzyılda güçlü bir ülke olarak var olmayı bekleyebilir miyiz?

Merak ediyoruz musunuz, halkın vergileriyle çalışan kamu kurumlarında, yeterli tasarruf tedbir alınıyor mu?

Peki, Sayın Başbakanımızın talimatı olmasına rağmen, Avrupa'nın en büyük otobüs üreticisi Türkiye'de, milyonlarca dolarılık ithal mal otobüsler niye tercih edilmektedir?

Türkiye dünyamızın en kaliteli mermerlerini üretirken, bazı belediyelerin israrla kaliteliş granit ithal etmesini niye göz yumulmaktadır?

Daha yakın bir zamanda, pek çok şehrimizde binlerce insan aynı anda hastalanmadı mı? İstanbul'un göbeğinde ruhsatsız çalışan bir malihastane hayvata uctu, insanlar öldü mü?

Dünyanın herhangi bir medeni ülkesinde bunlar yansasa, ilgili kamu görevlileri sadece vcdarı sorumlulukları gereği kendilerinin görevlerini bırakırlardı. Bizdeyse bunun tek örneği yok. Demek ki kamu idaresinde de bir-zihniyet değişimine acilen ihtiyaç vardır. Kamu görevlilerini, halkın amin değil, hizmetkâr olduklarını bilirmeli ve masalının ödeyen halkı karşı daha fazla sorumluluk hissetmelidirler. Kamuda performansına dayalı ücret sistemi uygulanmalıdır.

Kamu idaresindeki değişim, eğitim sistemi de içermelidir. Çocuklarımızı "ne iş olursa yansın" diyen, mesleksiz ve paresiz fertlere dönüştürmesini istemiyoruz, mesleki eğitimi güçlendirmek zorundayız. 21. asırda güçlü bir ülke olarak var olmanın yolu, çocuklarımızın zihnenli kısıtlanmaktan kaçınıp, geliştirmekten geçiyor. Öcya mediy eğitim sistemimiz, çocuklarımızın hayali geliştirmekten henüz, yaratıcı olmaları ve farklılıklarını önleme üzere inşa edilmemiş. Engelenen tek tip ve ezber bilgilye dönüştüğü bir yerde, analitik ve eleştirel düşünce yetenekleri zayıflar, çocuklarımız, pasmakalıp fikirlerle mahkûm olur. Bunun bu eksikliğine rağmen ilgili kurumların müddetinde öddi bir reform yapılmak yerine, kolaylıkla tercih ederek, aynı sistemi üzerine odaklanmasını da üzünüyoruz. Öğretim merkezi hale getirilerek, zayıflattığımız milli eğitim sistemini, yeniden adina uyum sekilde eğitim odaklı hale getirmeliyiz.

Kıymetli dostlar: güçlü ekonominin yolu, sağlıklı özel sektörden geçer: O halde özel sektörümüzü bu krizden çıkış yolu göstermeli ve kriz sonrasına yönelik bir yol haritası belirlemeliyiz. Zira bu kriz geçip de, dünyada yeni bir rekabet ortamı ortaya çıktığında, nasıl ayakta kalacağımız sınırlanmış planlamak ve hazırlamak sonundadır. Hükümetimizin son dönemde ciddiye aldığı vergi indirimleri, özel sektör olarak bizlere zaman kazandırmıştır. Ancak yeniden canlanmaya başlayan piyasalar, "kriz geçiyor, tazedir, değişime gerek kalmadı" şeklinde bir rahatlama ve bir rehavete yol açmamalıdır.

Sanayimizin teknoloji yapısını geliştirmek, tanıma verimliliği artıracak modernleşmeyi sağlamak, hizmet sektörlerindeki daha fazla kalite değer üretmek ise sunduğumuz tasarımlarıdır. Bakan, bir konteyner mal götündü, bununla ancak bir kutu çip telefonlu veya bilgisayar aldığımız sürece, ihracat rakamları ile buvrmek, sadece kendimizi kandırmaktır. Bu noktada hükümetimizin ar-gu konusundaki adımıyla ve Tabii ki Kasıgeli özel sektörle daha yakın işbirliği yapan, destek veren kurumlara danışma sürecini başlatmasını takdir ettiğimizi belirtmek isterim. Bazı yıllarda ihrarın gerekliliğini vurguladığımız sanayi stratejisinin ve buna bağlı yeni yatırım teşvik sisteminin hazırlanmasında büyük asama kaydeden hükümetimize ve emeği çöçenlere de camiamız adına teşekkürlerini sunuyorum. Bu sayede artık, bir yandan sanayi yatırımlarımız daha verimli alanlara yönelmesini sağlarken, tektaki-konfeksiyon gibi istihdam düşüğü ve dış ticaret fazlası veren geleneksel ve güçlü sektörlerimizin kalma potansiyelini yükseltmesini ve rekabete kalması mümkün olacaktır.

Benzer bir stratejinin, gerekere daha fazla önem kazanan Tanımda da uygulanması zorunludur. Üretimizin en büyük gider kalemi olan gübre de de vergi indirimi sağlanmalıdır. Ürün ve arazi planlaması ile çiftçimiz dış apk verdiğimiz ürünlere yönlendirilmi, yerli üretimi de verimliliği de yükseltmek ihracat potansiyelini artırmalıdır.Simdi tam evantken çalışmasını başlatmanın tam zamanıdır. 21 Yüzyıldaki ürün rekabetini masa başında yapılan toplantılara belirleyemeyiz.

Hükümetimiz geçtiğimiz dönemde tarihi adımlar atarak, istihdamı cezalandıran çok sayıda mevzuat düzenlemesini değiştirmiş, yıllar sonra ilk defa istihdam maliyetlerini inmesini sağlamıştır. Bu konuda da teşekkürlerinizi sunuyorum. İstihdamın teşviki amacıyla, istihdam yüklenicileri indirimin devamını bekliyoruz. Ayrıca dünyadaki diğer uygulamalara paralel şekilde, idem tazminat ile işsizlik fonu uygulamaları birleştirilmelidir. Bakınız, 2001 sonrasında yaklaşık 3 milyon insana işveren bizzetir. Anadolu'da her bir müteşebbisimiz, yanında çalışmaları sayısı ile övünür. Bizde işçi-şveren ayrılmıyor. İşçi, işveren el ele, bürd ve beraberdir. Biz bu anlayışın anlamını yukarıda, tekde işçileri muhafaza edemediğimiz için açıklanıyor, iste bu camiamın mensuplarıdır. Bu vesileyle emekli kadreslerinin 1 Mayıs emek bayramını kutluyorum. Alınacak her ter, alacak her adm, bu camiamın istihdam kapasitesini artıracaktır. Emin olun ki, doğru tedbirler alınırsa işsizlik sorunu bu camia çözer.

Kriz ortamında şirketlerimizin bozulmuş nakit dengelerini düzeltmek amacıyla mutlak atmalıdır. Bu kapsamda sosyal güvenlik primlerinin ve vergilerin bir süreliğine ertelenmesi düşünülmelidir. Yüksek enflasyon döneminin bir ürünü olan ve krizle birlikte ağır bir yükü doğuyan peşin vergi uygulamaları kaldırılmalıdır. Ekonomimize büyük zarar veren, müğlik ve celsüklü vergi mevzuatı anlayışı değiştirilmelidir. Kamu kurumlarının özel sektöre olan borçları vadedikçe ödenmelidir. Kamu kurumları alacağına karşı, borcuna farklı muamele yapmamalıdır. Kamu almışında yerli üreticileri tanıyan, ama bürokrasimizin bir türlü uygulamadığı yüzde 15'lik fiyat avantajı konusu çözüme kavuşturulmalıdır.

Akaryakıt üzerindeki ağır vergi yükünden dolayı, bugün yurtdışında yapılan tıspacılığın maliyeti, okyanus ötesi gemi taşımasını navlun maliyetini geçmiştir. Enerji fiyatları üzerindeki yüksek vergilerden vazgeçmeli, TRT pay gibi işsiz aklentiler tamamen kaldırılmalıdır. Bu noktada hükümetimizin döndürün tabaren doğalgazda sağladığı indirimi de memnuniyetle karşılığında fiade etmek istenir. Öze yandan enerjideki dışa bağımlılık, sadece ekonomik sıkılaşın için değil, millî güvenlik için de bir tehdittir. Yerli kaynaklara öncelik verilmesi, yeni ve yenilenebilir kaynakların kullanımı, enerjideki dışa bağımlılığı azaltacaktır. Nükleer enerjinin kullanılması artık bir seçenek değil zorunluluktur. Ama bunu yaparken geçmişteki hataları tekrarlanmamalıdır.

Bankaların önce kapandıktan bu ortamdaki, reel sektöre el mali sektörü yapılabilecek kredi garantisi fonunun kapasitesi gücölenmelidir. Sayın Başbakanımız da gerekliliğini vurguladı ve 5 aydır ısınta takip ettiğimiz bu konu, artık sonuçlanmalıdır. Bu arada, baskı bankaları, her rekor kırarak aklıyıp, hem de krizden dolayı likidite sıkıntısı yaşayan şirketlerimizin üzerine giderek, infaşsız kredi faizleri uyguladıkları, kredi akışlarını kestiklerini, hesaplarını bükte ettiklerini de unutmayacağız.

Peki, ekonomide yaşadığımız sıkıntılarda reform süreci mi hatamız yok. Nasil ki kamu idaresinin rehavete kapılarak biçim biçimini yavaşlatmasını eleştirmişsek, kendimiz de bundan ders almalıyız. Hala küçük olsun benim olsun anlayışından kurtulmalıyız. Kurumsallaşmalıdır. Ortaklık kültürünü geliştirelim, isimiz bünyemizi berecederim. Artık eski usullerle değışirmekten zorundayız. Kayıtsızlık belsandan nasil kurtulacağımızı planlamalıyız. Zira yarıncı ist ortamında, kayıtsız kalen, küçük kalmaya mahkumdur. Küçük kalırsa ancak taşerun olur. Kobilerimize, yarın küresel Türk şirketlerine dönüşmeleri için yol gösterilmelidir. Kobiler ekonomik istikbalimizin garantibidir. Biz, hesabını veremeyen, hesap veremediği için de hesap soramayan, kayıtsız bir toplum

olmak istemiyoruz. Piyasa ekonomisinin kurulları ve kurallarıyla işletiliği, keyfi uygulamanın olmadığı, kayıt dışın azaltıldığı, haksız rekabete önlenildiği, eşit şartlarda ve adil bir iş ortamı istiyoruz.

Tam tabiri yerli, bir önemli nokta daha gözden kaçırılmamalıdır. Bu krizde ülkemizin geniş iç pazarı bizim için bir şansır. Diğer pazarların düzenlenemeyişine göre, iç talebi artıracak tedbirlerin alınması, krizden çıkış yolunu kolaylaştırır. İç tüketimi canlandırmanın enere, düşük gelir gurubundaki vatandaşlarımızı yönelik harcama ceki verilmesi konusunda mutlaka değerlendirilmelidir. Öze yandan kendi iç pazarımıza, yabancı firması kaynaklı haksız rekabete müsaade edilmemelidir. Benim müteşebbisim Çin'e, İran'a mal satarken türlü sıkıntı yaşayabilir. Ama bakıyoruz da, bu ülkelerden otomobil dahil her mal rahatlıkla ülkemize giriyor. Demek ki ekonomik mütakaebatlık konusunu daha aktif uygulamamız gerekiyor. Bu konuda ciddi adım atılmak ve ekonomi yönetiminde bir fikir birliği oluşturulmalıdır. Her ithalato firmasını elini kolunu sallayarak iç pazarımıza girmesi, ülkemize kalma hicbir katkı bırakmadık, iç pazarımızın faydalanmasına müsaade edilmemelidir. Bu ihlatla karşı değiz. Arma rakip ülkelerin teşvahi alı uyguladıkları devlet teşvikleri ile ülkemize kontrolüz bir şekilde girer, insanlarımızı işsiz, memleketimizi fabrikasız bırakır. İthal ürünlerin neden olduğu haksız rekabete karşı önlem bekliyoruz. Bakan hicbir gelişim ülkede böyle bir serbestlik yok. Hic bir, hangi ihthal mal gelişse gelene diye basit ve yanlış bir ezbere saptanıp kalmaş değil. O halde bize ne, böyle bir yanlışta ısınta edelim.

Değerli dostların, içinde yaşadığımız coğrafyada Türkiye, doğal kaynakları olmadan elde ettiği, özel sektör kaynaklı güçlü ekonomisiyle, bölgedeki istikrarın kalbidir. Bu pozisyonumuzun en etkin şekilde değerlendirilmelidir. Şirketlerimiz, ülke sınırlarını aşarak, dünya piyasalarına ihracata ve yatırım yapıyoruz, dış politikamızın merkezine, ekonomi politikalarını yerleştirmeliyiz. 2002 yılından itibaren dış politikamızı gerekere daha fazla, özel sektör odaklı ve şirketlerimizin hareket alanını açmaya yönelik olmasını, Cumhurbaşkanımızın, Bakanlarımızın ve Bakanlarımızın, her de gezlerinde daha fazla iş ve ticaret konularınımları takdir ediyoruz. AB üyelik yolunda atılacak adımlar, hem bölgesel etkinliğimiz, hem de küresel güç olma potansiyelimize kuvvetlendirecektir. Bu süreçte zorlukları görmeliyiz, ama pes etmemiz, yolunuzu yürümeli, engelleni aşmalıyız. Ülkemizde istikrar ve demokrasiyi geliştirmenin en önemli aracı, Avrupa Birliği'dir. Bas mükazereçiliği ayrı bir devlet bakanlığı olarak örgütlenmesini Avrupa Birliği sürecine yeni bir ivme kazandırmakta olduğunu memnuniyetle görüyoruz. Bas mükazereçiliği Avrupa Birliği katılım sürecini sefflaştırmaya yolundaki kararlılığı destekliyoruz. Bizde bu süreçte bugüne kadar olduğu gibi katkı sağlamaya devam edeceğiz.

B il yince sizlerle beraber yola çıktığımızda, biz zor bir mücadelenin beklediğini, ama umudumuzu kurumamız gerekliliğini soylenmiştir. Çünkü biliyoruz ki, çok daha zor şartları asan Türkiye, bunların da üstesinden gelecektir. İste bu bilince ülkemize sahip çıktık. Birliğimize ve bütünlüğümüze sahip çıktık. Her beraber uzun ve sıkıntı bir yol yürüdü. Türkiye'nin değişim ve dönüşümünün öncülerini olduk. Her birlikte çalıştık, her birlikte basardık. Süphesiz ki insan, ancak çalıştıgına erişir. Yaptığımız her şey, sizlerden aldığımız güce, destekle yaptık. Ede ettiğimiz basanın tamamını sizlerin, yönetim kurulumun, konsyelenlerini, oda ve borsalarının ekip çalışmasını basansızdır. Sizlerle gurur duyuyoruz. Her beraber, Türkiye Odalar ve Borsalar Birliği'ni, sadece sıkayet eden değil, sorunu teşhis eden, inisiyatif alan, çözüm üreten, aktif ve yapıcı bir kuruma dönüştürdük. Sizlerin sesi olmaya gayret ettik.

Sayın Başbakanımız, eski Bakanlarımız, muhalefet partilerimiz ve milletvekillerimiz, görüşünüzü, tekliflerinizi dinlediler; birçok önerimizi dikkate aldılar. Huzurunuza kendilerine teşekkür ediyoruz. Yeni görevde alan Bakanlarımız basanları dikkat ediyor. Siz söz verdiniz; uzduz, siyasete ve siyasi partilere yaklaşıyoruz; bugüne kadar olduğu gibi, bugünden sonra da, tarafsızlık ve eşitlik ilkeni çerçevesinde olacağız.

Bu camia sizlerle büyük, bu ülkemizle beraber: Sizler Türkiye'nin geleceğisiniz. Türkiye Cumhuriyeti'nin kurucusu, büyük önderimiz Mustafa Kemal Atatürk'ün ve azz sehditlerinin emaneti olan Türkiye'yiz, sizler küresel güç yapacaksınız. Güçlü ve büyük Türkiye'nin gerçek mimarları sizler olacaksınız. Size hizmet ülküye hizmet. Sizlerin başkanı olmaktan ve her birlikte omuz omuza çalışmaktan büyük bir onur duyuyoruz.

Sizin teveccühünüzle, Türkiye Odalar ve Borsalar Birliği Başkanlığına yeniden adayım. Yarından sonra sesiniz, sizin nefesiniz olmak için, sizin temsilciniz olmak ve size hizmet etmek için, bu serelli görevde adayım. Yönetim Kuruluruna birlikte üstleneneceğim, bu büyük emanetin hakını vermek için, Türkiye'nin gücüne güç katmak için, ülkemizin tabianı daha yükseğe çıkarmak için, çocuklarımızı gurur duyacakları bir ülkenin başkanı için, camiamıza ve ülkemize yalıtılabilmek için, gece gündüz demeden, bütün gücümüzle çalışmaya devam edeceğiz. İnanıyoruz ve kararlıyız. Umudumuzla yürünmeye çalışacağız. Hedeflerimize ulaşacağız. Güçlü Türkiye'nin mimarları olarak, yılmadan, yorulmadan ve bir dakikamız boş geçirmeden çalışacağız. Necip Fazıl'ın ünlü sözünü de zikretmeli ki bir: "Fethine çik, doğru, güzel, sonsuz! Zaman cabuk, yol uzun". Yolun açık olsun Türkiye. Allah yardımcımız olsun!"

ENKA

TCM

ENKA *güvencesiyle...*

www.enka.com.tr

TCM Forklift %100 Japonya'da üretilmekte olup, bir **HITACHI** Grup Şirkettir.

İSTANBUL GENEL MÜDÜRLÜK
Ankara Bölge Müdürlüğü
İzmir Bölge Müdürlüğü
Adana Bölge Müdürlüğü
Diyarbakır Bölge Müdürlüğü
Trabzon Şube

Tel: 0.216.446 64 64 Pbx
Tel: 0.312.395 61 01 Pbx
Tel: 0.232.877 18 19 Pbx
Tel: 0.322.441 21 00 Pbx
Tel: 0.412.251 66 68 (2 Hat)
Tel: 0.462.325 77 44 Pbx

Faks: 0.216.395 82 78
Faks: 0.312.395 68 60
Faks: 0.232.877 13 32
Faks: 0.412.251 66 70
Faks: 0.412.251 66 70
Faks: 0.462.325 77 91

Konya Bayii

SOLAKLAR OTOMOTİV SAN. ve TİC. LTD. ŞTİ

Tel : 0.332.249 82 56 Faks: 0.332.248 17 99



Sınav merkezli eğitim

Doç.Dr. Ali Murat SÜN BÜL
Selçuk Üniv., Ahmet Keleşoğlu Eğt. Fak.
Eğt. Prog. ve Öğr. Anabilim Dalı Bşk.

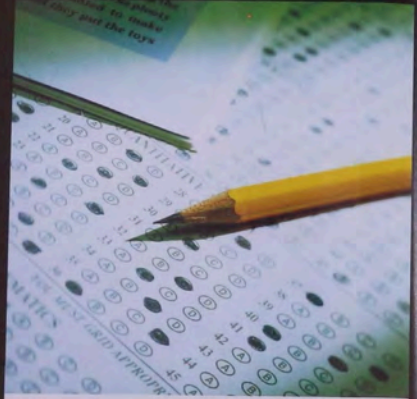

Haziran ayı ülkemizde sınavlar ayı olarak tanımlanmaktadır. İlköğretim ve lise çağındaki öğrenciler ve onların aileleri bir yıl boyunca haziran ayında yapılacak sınava programlanmıştır. Eğitimciler öğrencileri sınavlara hazırlarken hayata hazırlamanın gerçeğini görememektedirler. Oysa ki eğitimin asıl dayanması gereken amacı Mustafa Kemal Atatürk'ün şu sözlerinde görebiliriz:

"Millî Eğitimin gayesi yalnız hükümete memur yetiştirmek değil, daha çok memlekete ahlaklı, karakterli, cumhuriyetçi, inkılapçı, olumlu, atılgan, başladığı işleri başarabilecek kabiliyette, dürüst, düşünceli, iradeli, hayatta rastlayacağı engelleri aşmaya kudretli, karakter sahibi genç yetiştirmektir."

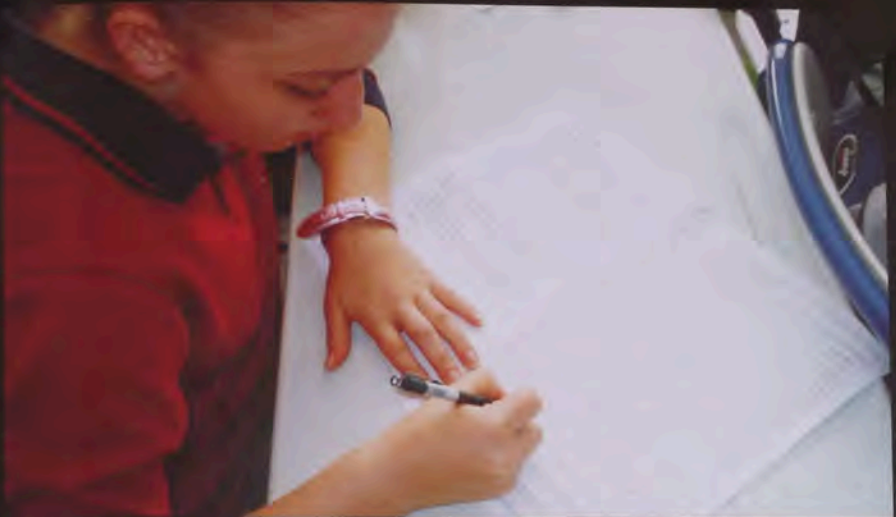

Ülkemizdeki trafik kazalarının çoğluğundan insanımızın kayınağı girmeye alışkanlığının olmamasına, vergi kaçırmasından yerlere tükürmesine, çocuğunu dövmesinden çocuğunu zorbaca davranmaya yönelmesine kadar pek çok bireysel ve toplumsal sorun temelinde, hermen hemen her eğitimcinin yetersizliğini göremektedir (Senemoğlu, 2007). Maalesef eğitim sistemimiz bu bireysel ve toplumsal sorunlara odaklanıp "iyi vatandas yetistirme" islevini yerine getirememektedir. Bunun yerine öğrencileri sınavlara hazırlayan "sınav merkezli bir anlayış" hüküm sürmektedir.

Günümüz eğitim programları yaşam boyu öğrenen, üretken, paylaşımcı, araştırmacı ve sorgulayıcı bireylerin yetistirmesine odaklanmıştır (Esme, 2004; Sünbül, 2007). Ancak sistemden çıkan bireylerin bu özelliklere sahip olmadıkları görülmektedir. Peki bu duruma ne acan temel sorun nedir? Temel sorun, on iki yıllık eğitim boyunca çocuklarımızı üyüplendirmek, işlelere ve üniversiteye giriş odaklı, öğrencinin pasif alıcı durumundaki, bilgi yüklemeli ezberci eğitim sistemidir (Esme, 2004).

Ülkemizdeki görülür hızı nüfus artışı her alanda olduğu gibi, eğitimde de önemli sorunları beraberinde getirmektedir. Bu yüzden, son yıllarda ülkemizde üzerinde en çok durulan ve tartışılan eğitim sorunlarından biri Yükseköğretim Kurumlarına giriş için yapılan öğrenci seçme sınavlarıdır. Hızlı nüfus artışının sonucu olarak, öğretim kurumlarından mezun olan her adaya yüksek öğretimi imkanı verilememektedir, ancak elme ve yansma türü sınavlara öğrenci alınabilmektedir (Alperen, 1995).

Bir toplumun gereklileri ve ihtiyaçları, o toplumun eğitim anlayışını, toplumdaki egemen eğitim anlayış da toplumdaki yalnızca yasaların zaman değı yasınacak zamanları da etkiler. Zamanımızda sınav sistemleri eğitimi yansmacı bir anlayışa sürdüremiz neden olmaktadır. Bu anlayış bir takım olumsuzlukları beraberinde getirmektedir.

"Yansmacı eğitim anlayışı"nın yok ettiği en temel özellik, bireyde sorgulama, anlama, anlamlandırma, merak etme, yaratma, eleştirme, güven duyma, hayal kurma, isteme, paylaşma gibi temel insani değerlerin gelişiminin engellenmesidir. Bu yok olus, "yansmacı eğitim anlayışı" savunucularınca bir kazanım olarak değerlendirilir (Ayhan, 2004). Russell (1981) ise eğitimde yansılğın en zararlı yönlerini binnin, özellikle en iyi öğrencileri aşırı eğitime yönelmek olarak belirtmiştir. Bunun da öğrencilerin hızla gücüne, zekasına ve hatta sağlığına zarar verdiğine dikkat çekmektedir (Ayhan, 2004).

Sınav merkezli eğitim anlayışı doğal olarak öğrenme ortamlarının niteliğini de etkilemiştir. Bu anlayış öğrenme ortamlarını yansmacı hale getirmiştir. Yansmacı öğrenme ortamında, hedef en iyi olmaktadır ve bu tür bir öğrenme ortamında bazılar kazanırken, bazılar kaybetmektedir (Çömlekçik & Öner, 2005). Öğrenciler ya kazanmaya ya da kaybetmeye kabullerindedir.

İstenenli devranı değışikliklerini kazandırabilmelerini temel şartı, öğretimin bireyin gelişim ve öğrenme özelliklerine göre düzenlenmesi ve uygulanması ile mümkündür (Senemoğlu, 2007). Sınav merkezli eğitim anlayışı, öğretimin bireyin gelişim ve öğrenme özelliklerine göre düzenlenmesini engellemektedir. Örneğin, ilköğretim birinci kademesinde, kişilik gelişimi açısından, çocukları basit duygusuna yasamaları önemlidir. Öğrenme ortamları oyle düzenlenmelidir ki, her öğrenci basit duygusuna yasayabilsin. Ancak sınavlara hazırık o kadar temel amaç olmuştur ki, çok önemli olan bu husus hem öğretilenlerin hem de velilerin gözden kaçırıldıkları görülmektedir. Sonuç olarak öğrencilerin oyle sistemden kopmaları ve ilköğretim ikinci sınıfında bile "ünlü 100 soru çözmek" diye kendileri kovalayan, çözümlenmediği kaygı yaşayan, yapılan sınavlarda derceye girmeyenle ağlayan, okula gitmek istemeyen öğrenciler görmek mümkündür. Bu yasantıları geçiren bir öğrenci

sağlıklı bir kişilik gelişimi gerçekleştiremeyecektir. Bu dönemdeki çocuk eğitme cevasından destek görünürce öz-saygısı artar; daha fazla çalışmaya ve basanli olmaya yönelir. Aksi halde, yaptıklarının değersiz olduğunu inanır ve asagılık duygusuna kapılır. Yetersizlik ve asagılık duygusu bu dönemdeki en büyük problemlerdir (Selçuk, 2007).

Dysak eğitimin en önemli işlevlerinden biri "bireye önemli olduğunu" hissettirmektir.

Sınav merkezli eğitim anlayışının burada bahsedilen ve bahsedemediğimiz birçok olumsuz etkileri tartışılmaz bir gerektir. Ancak ülkemiz gerçeklerinin bir sonucu olarak sınavda vazgeçilmez görünmektedir. Bu çelişkili durum insan yetistirme ile ilgili problemlerimizin çözümünü güçleştirmektedir. Örneğin, yeni ilköğretim ve ortaöğretim programlarında yapılandırılmaya yaklaşılan çerçevesinde, öğrencilere dayalı, takım çalışmasına dayalı, birlikte çalışma ve kazanmaya dayalı eğitim ortamları önerilmektedir. Ancak yeni programların temelinde yer alan yapılandırılmaya yaklaşımların aksine ÖSS ve Liselere Giriş Sınavları ile yansmacı bir eğitim anlayışı sürmektedir.

Devlet Planlama Teşkilatı tarafından yayınlanan 9. kalkınma planlarında eğitim sistemi ile ilgili olarak bu konu üzerinde de durulduğu ve gerekli düzeltmelere gidileceği yönünde kararlar alındığı görülmektedir. Kalkınma planından sınav sistemi ile ilgili olarak.

"Eğitim sisteminin etkinliğinin artırılması, eğitime ayrılan kaynakların daha verimli kullanılması, öğrenciler ve aileleri üzerindeki mali, sosyal ve psikolojik yüklerin hafifletilmesi amacıyla eğitim sistemi, sınav odaklı yapıdan kurtarılacaktır;

Yükseköğretimde giris sistemi; öğrencileri programlar hakkında yeterli düzeyde bilgilendiren, ilgi ve yeteneklerini ortaöğretim boyunca çok yönlü bir suretle değılendiren, okulu basanına dayalı ve müfredat programlarıyla daha uyumlu bir yapıya kavuşturulacaktır;

Ortaöğretim ve yükseköğretimde hazırlık dershanelerinin özel okullara dönüştürülmesine yönelik tedbirler sağlanacaktır; ifadeleri yer almaktadır.

Bu tür bunları uygulamaya geçirebilmeleri için;

- Ailelerin çocukların gelişim ve öğrenme özellikleri konusunda bilgilendirilmeleri gerekmektedir.

- Heri ailelere her değışiklik için de öğrencilere iyi bir mesleki rehberlik yapılmalıdır; Öğrencilerin her mesleğin değeri ve önemli olduğu, velilere ise çocuklarının sağlıklı bir şekilde sahip ve mutlu bireyler olmasını önemi vurgulanmalıdır. Bu şekilde üniversite kapılarında yitilmelerini önüne geçilebilir.

- Heri olmasa en azından ilköğretim birinci kademesinde sınav merkezli, dolayısıyla yansmacı zihniyetin önüne geçilecek önlemler alınmalıdır.

Kaynaklar

- Alperen, Z. (1995). ÖSYM Tarafından Uygulanan ÖSS ve ÖYS Kimya Soruları ile Ortaöğretim Kimya Müfredatlarının Karşılaştırılması, ile Ortaöğretim Kimya Müfredatlarının Karşılaştırılması. Yayınlanmamış Yüksek Lisans Tezi, Karaböğme Teknik Üniversitesi, Fen Bilimleri Enstitüsü, Trabzon.
- Ayhan, U. (2004). Yansmacı Eğitim Anlayışının Eleştirisi. Bilim, Eğitim ve Değışiklik Dergisi, 4-1.
- Esme, I. (2004). Eğitimde ifadeleri Önemli Konferansı. 17 Ocak 2004, İstanbul.
- Gökçek, M.N. & Öner, E. (2005). İngilizce Öğreniminde ifadeleri Öğrenme Yöntemini Öğrenci Basanına Üzerindeki Etkisi. Milli Eğitim, 33-166.
- Selçuk, Z. (2007). Eğitim Psikolojisi (14 Basım). Ankara: Nobel Yayıncılık.
- Senemoğlu, N. (2007). Gelecek Öğrenme ve Öğretim Kuramından Uygulanmaya. Ankara: Gönül Yayıncılık.
- Sünbül, A.İ. Murat, (2007). Öğretim İla ve Yöntemleri, Könye: Çağ Yayıncılık.

Erozyonla savařın adresi Karapınar

Osman Başegmez



**BU AĞAÇLAR EREZYONLA
MÜCADELENİN SİMGESİ
OLARAK TABİAT
ANITI İLAN EDİLMİŐ
OLUP KORUMA
ALTINA ALINMIŐTIR
LÜTFEN KORUYALIM**

Türkiye'de rüzgar erozyonunun en çok yaşandığı bölgelerin başında Konya'nın Karapınar ilçesi geliyor: Önce toprağı koruyan bitkiler yok oluyor; ardından topraklar... Karapınar'da erozyonla yapılan mücadelede önemli bir basamak elde edilse de bölge için erozyon hala büyük tehlike oluşturuyor.

Bitki örtüsü toprak yüzeyini ne kadar fazla kapatırsa erozyon o miktarda az oluyor. Bu bilimsel gerçeğin hareketle yapılan erozyonla mücadele çalışmasında binlerce ağaç Karapınar'da toprakla buluşturuldu. Ortaya konulan mücadele neticesinde bir dönem taşınması gündeme gelen ilçe erozyonla savaşı kazanmış görünse de, tehlike canlı Karapınar için calmaya devam ediyor. Erozyon sahasına dikilen ağaçların çoğunun bakımsızlıkta kuruduğu gözleniyor. Erozyon sahasında öyle ağaçlar var ki, adeta 'erozyon simgesi' haline geldi. Rüzgar erozyonuyla toprağını tamamen kaybeden, kökleri ahtapotunu kolları gibi yüzeyde olmasına rağmen bu baharda da yeşeren ağaçlar geleceği endişe veriyor. Endişeyi bosa çıkarmaksa, bölgede etkin mücadelelerin devam etmesinden geçiyor.

Karapınar'da rüzgar erozyonu

Karapınar İç Anadolu'nun güneyinde, ölü Orta Toroslarla denize kapalı olduğundan bölgenin en kurak kesiminde bulunan bir yerleşim yeri. Karapınar'da yıllık yağış ortalaması İç Anadolu'nun öteki bölgelerinden az. Üstelik bazı yılları yağış tutar, ortalamasının da çok altında kalıyor. Bölgede yağışlar kış ve ilkbaharda gerçekleşiyor. Yaz mevsiminde Karapınar'da yağış neredeyse hiç olmuyor. Bahar yağışlarının kesilmesinden sonra artan sıcaklıklar, adeta çölu andırıyor. Güneş sonbahara kadar bölgeyi kasıp kavuruyor. Kış mevsimi ise kuru ve rüzgârın ayazla kavurucu etkisi altında. Bölge halkı için bu iklim şartlarında kuru tarım yapmak bile riskli olan bir kazanç kapesi. Yüzyıllar boyunca Karapınar çevresindeki ormanların kesilmesi sonucu, toprakları yitirdi, sel göttürdü. Yapılan araştırmalar Türkiye'deki 465 bin 913 hektar rüzgar erozyonu sahası bulunuyor. Bu sahanın yüzde 69,22'si Konya sınırlarında yer alıyor. Karapınar'da erozyonun yoğun olarak yaşandığı bölgeler arasında dikkat çekiyor.

Erozyon Karapınar'ı yasanmaz kıldı

Türkiye'de rüzgar erozyonu denince akla ilk Karapınar geliyor. Karapınar'da 1960'lı yıllarda şiddetli rüzgar erozyonu hayatı felç etti. Alandaki kara kumullarının rüzgarla taşınması sonucu kumullar tepeleri yükseldi, toz bulutları oluştu. Şiddetli kum fırtınaları yöre halkının hem canını hem malını tehdit eder hale geldi. Karapınar halkı çocuklarını okula gönderemez, ilçe dispenseni toz ve kum fırtınalarından kayınlanan solunum yolu şikayetlerine yetemez. Rüzgarla birlikte kalkan toz bulutları bazı günler Konya-Adana karayolunun trafiğe kapanmasına yol açar hale geldi. Bu olumsuz koşullar bölge halkını tümtüyle göç etmeye, Karapınar'ı ve yerleşim yerlerini terk etmeye zorladı.

Erozyonla mücadelede dünyaya örnek oldu

Karapınar'da rüzgar erozyonu mücadelesi 1982 yılında Köy Hizmetleri Genel Müdürlüğünü oluşturan kuruluşlardan biri olan TOPRAKSU Genel Müdürlüğü tarafından başladı.

İlk aşamada 160.000 dekarlık saha tel çit ile çevrilerek kontrol altına alındı ve bu sahadaki erozyonu önleyici çalışmalar hayata geçirildi. Bu uygulamalar günümüze kadar sürdü. Bugün Tarımsal Araştırmalar Genel Müdürlüğüne bağlı Konya Toprak ve Su Kaynakları Araştırma Enstitüsü Müdürlüğü tarafından 130.000 dekarlık alanda koruma, kontrol, üretim ve araştırma çalışmalarını yapıyor. Yapılan mücadele sonucunda bugün Karapınar'da çocuklar rahatlıkla okula gidebiliyor. Sokakta insanlar rahatlıkla atmeyen sert fırtınalar esmiyor. Ancak Kumullar kentın güney batısında akasyaların, lğdelerin, mera bitkilerinin altında sessizce bekleyen Karapınar'da toprak koruma çalışmalarını sürdüğü süreçte Karapınar güvünde...

Kaynak:
Karapınar Kaynaklığı



Sağlıklı Konya için temiz çevre ve ağaçlandırma

Hasan KÜÇÜKAYDIN
Konya İl Çevre ve Orman Müdürü V.

Canlı ve cansız varlıkların bir arada bulunduğu birbiri etkiledikleri ve birbirinden etkilendikleri ortamı "Çevre" olarak tanımlayabiliriz. İnsan açısından ise insanlığın ihtiyaçlarını karşılama, neslini devam ettirmek için sürekli üretilen ve tüketim faaliyetlerinin bulunduğu, doğal, kültürel ve sosyal ortama çevre diyoruz.

20. yüzyıl bilim ve teknolojideki hızlı gelişmeler insanların yaşam şartlarını hem iyileştirici hem de bozucu yönde etkili olmuştur. Yine bu yüzyılda yaşanan hızlı sanayileşme, plansız kentleşme, aşırı nüfus artışı, kırsaldan kente göçün artışı beraberinde hava, su, toprak kirliliği, biyolojik çeşitliliğin azalması, doğal hayatın yok olması, erozyon, çölleşme, kuraklık ve nihayet küresel ısınma gibi çevre sorunlarını da getirmiştir. İleride yaşayabileceğimiz çığır dışı gelişen teknoloji ile birlikte artan üretim ve tüketim sonucu ortaya çıkan atıkların uygun biçimde yok edilmesi de ciddi sorunlar doğurmuştur.

Dünyadaki tüm canlılar güneş, hava, su ve toprakla vazgeçilmez ilişki içindedirler ve yüzyek zinciri ile birbirine bağlıdır. Ancak suyu da unutmamalıyız, insan olmadan diğer canlılar ve çevre varlığını sürdürmez, ama çevre (doğal ve yapay) olmadan insan varlığını devam ettiremez.

Dünya üzerindeki pek çok ülkede yasal koruma altına alınan çevre ve doğal kaynaklar hem canlı yaşamı hem de ekonomik kalkınmanın kaynağını oluşturmaktadır.

Sımdiki ve gelecek kuşakların temiz ve sağlıklı bir çevrede yaşama hakkına sahip olduğu gerçeğinden hareketle Anayasamızın 56. maddesinde "Herkes, sağlıklı ve dengeli bir çevrede yaşama hakkına sahiptir" Hükümü getirilmiş olup, bu hükümün gerçekleştirilmesinde "Çevreyi geliştirmek, çevre sağlığını korumak ve çevre kirlenmesini önlemek Devletin ve vatandaşların ödevi" olarak belirtilmiştir.

Çevrenin korunması yani sara ormanlarımızın da korunması ve geliştirilmesi yönünde Anayasamızın 189. maddesinde "Ormanların korunması ve sahiplerinin geliştirilmesi için gerekli kanunların ve tedbirlerin Devlete alınacağı, yanan ormanların yeniden yeri ormanın yetiştirileceği, mülkiyetinin devrolunamayacağı, ormanlara zarar verilebilecek hiçbir faaliyet ve eyleme müsaade edilmeyeceği, orman suçları için genel ve özel af çıkarılmayacağı" belirtilmiştir.

Topraklarımızın büyük bir kısmının çölleşme ve erozyon tehdidi altında bulunan ülkemizde ağaçlandırma ve erozyon kontrolü çalışmaları hızlandırılması için Başbakanlık Makamınca 11/11/2007 tarih ve 26687 sayılı Resmî Gazetede yayımlanan 2007/28 sayılı Genelgele doğrultusunda "Ağaçlandırma Seferberliği" başlatılmıştır.

Daha önce, 1995 yılında bu amaçla kamu kurum ve kuruluşları ile gerçek ve tüzel kişiler tarafından yapılacak ağaçlandırmaya ve erozyon kontrolü çalışmalarına ait esas ve usulün düzenleyen "4122 sayılı Milli Ağaçlandırma ve

Erozyon Kontrolü Seferberlik Kanunu" yürürlüğe konulmuştur.

Bu kapsamda bizzat Başbakanımız Sayın R. Tayyip Erdoğan'ın talimatı ve ilk fidanı toprakla buluşturması ile başlayan "Ağaçlandırma Seferberliği" söz konusu kanuna vame kazandırılmıştır.

Genelgele doğrultusunda Çevre ve Orman Bakanlığınca hazırlanan "Ağaçlandırma ve Erozyon Kontrolü Seferberliği Eylem Planı" ağıllı kurumu ve kuruluşlar ile valiliklere gönderilmiş olup, Valilikler tarafından her üç ayda bir yapılan faaliyetler hakkında Çevre ve Orman Bakanlığınca, Bakanlık tarafından da yıllık olarak Basbakanlığa rapor verilmektedir.

Eylem planı 02.12.2007 tarihi itibarıyla yürürlüğe girenle başlatılmış olup, 5 yılda 2.300.000 hektarlık alanda erozyon kontrolü, ağaçlandırma ve ormanların iyileştirilmesi (rehabilitasyon) çalışmaları yürütülecektir.

Bakanlık tarafından yayımlanan "2008 Yılı Gerçekleşme Raporu"na göre "Ağaçlandırma ve Erozyon Kontrolü Seferberliği Eylem Planı" çerçevesinde; Türkiye genelinde fidan üretimi artırılmış, 2008 yılında 20 milyon adet özel sektöre olmak üzere 385 milyon adet fidan üretilmiş, ayrıca sahalara doğrudan tohum ekmyle 89 milyon adet fidan elde edilmiştir. Bakanlığımızca 440.623 hektar; diğer kurum ve kuruluşlarca 22.969 hektar olmak üzere toplam 463.592 hektar alanda arazi hazırlığı ve toprak işleme yapılarak, hedeflenen 420.000 hektarlık alanın üzerine çıkılmıştır.

Bakanlık tarafından yapılan değerlendirmelere göre Konya il, ibadethane ve mezarlık ağaçlandırması yapan iller arasında 306 adet sahada yapılan ağaçlandırma ile 1. il, en fazla fidanı toprakla buluşturma sıralamasında 13.024.803 adet fidan dikimi ile 2. il, 18.000.000 fidan üretimi ile ülkemiz genelinde 3. il olmuştur.

Yine 2008 yılı değerlendirilmesinde 50 km. ile en fazla karayolu ağaçlandırmasında ve 320 okul bahçesi ağaçlandırmasında 3. il olmuştur.

İlimizde 2008 yılı Eylem Planı kapsamında programa alınan 14.050 hektarlık hedefi aşarak 15.556 hektarlık alanda yapılan ağaçlandırma çalışmaları ile ilerlenilmesinde ülkemiz genelinde alanda olarak en fazla çalışma yapan 5. il olmuştur.

Yukarıda belirtilen faaliyetlere göre en başarılı iller sıralaması puanlamasında Konya ilimiz Türkiye genelinde Ankara'dan sonra 2. il olmuştur.

Daha yeşil bir Konya için, çölleşme ve kuraklıkla mücadelenin etkin yolunun ağaçlandırma ve erozyon kontrolü ile mücadele olduğunu bilincinde olan Müdürlüğümüzün, 2009 ve ilerleyen yıllarda daha başarılı işlere imza atması dileğiyle, çalışmalarımıza bizleri destekleyen resmi ve özel kes, kurum, kuruluş ve gönüllü vatandaşlarımızı teşekkürü borç bilir, sağlık, huzur ve mutluluk dolu günler dileriz.

Vailift



METRA

AKDENİZ DİŐ TİCARET A.Ő.
Bir ENKA GRUP Őirketidir.

İSTANBUL MERKEZ Tel: 0.216.446 26 38 (pbx) Faks: 0.216.395 82 78 E-Posta: MetraAkdeniz@metra-akdeniz.com.tr

Konya Bayii

BOYPAR İŐ MAKİNALARI İNŐ. NAK. OTOM. SAN. ve TİC. LTD. ŐTİ

Tel : 0.332.237 26 66 Faks: 0.332.237 46 76

Konya'da makine sektörü

Seyda ERKEK
KTO – Etüd Araştırma Uzmanı

Seksen değişik alanda faaliyet gösteren Konya sanayisi, bu özelliği ile tam bir sektörel mozaik oluşturmaktadır. Sahip olduğu bu avantajını en iyi şekilde değerlendiren Konya sanayisi, hızla gelişmekte ve küresel rekabet şartlarına artan oranda entegre olmaktadır. Özellikle Avrupa Birliği müzakere sürecinde sektörlerimizin yeni oluşumlarına kendilerini en iyi şekilde hazırlamaları ve gerekli tedbirleri bugünden alarak küresel rekabet sürecinde öne geçmeleri büyük önem arz etmektedir.

Bu kapsamda başlatmış olduğumuz çalışmalar çerçevesinde, Konya Ticaret Odası olarak, Konya sanayisinin temel taşlarını oluşturan sektörlerimizin mevcut sorunlarını ve çözüm önerilerini tespit etmek amacıyla "Sektörel İstisare Toplantıları" düzenledik. Bu çalışmada sektörel çalışmalardan biri olarak makine imalat sektörü ele alınmıştır. Konya sanayisinin lokomotif konumunda bulunan makine imalat sanayinin mevcut sorunları ve bu sorunların çözümü noktasında merkezi yönetime, özel sektöre düşen görevler aynı tespit edilmiştir.

Ülkemizin gelişmiş ülkeler kategorisinde yer alabilmesi için küresel olarak rekabet edebilir bir imalat sanayine sahip olması gerekmektedir. İmalat sanayii içinde ise makine imalat sanayii, tüm gelişmiş ülkelerde büyük önem verilen ve öncelik taşıyan sanayi dallarından biridir. Makine sanayinin üretimdeki payının, başta ileri sanayi ülkeleri olmak üzere tüm ülkelerde artışı gösterdiği görülmektedir. Elektrik-elektronik sanayi ile birlikte dünya genelinde 1 trilyon dolan üzerinde pazar hacmiyle 21. yüzyılın en fazla işgücü barındıran sektör haline gelmiştir.

Günümüzde makine sektörü diğer tüm sektörleri geliştiren temel bir sanayiye dönüşmüştür. Makine imalat sanayi bütün dünyada olduğu gibi ülkemizin sanayileşmesinin de itici gücüdür. Sektör, çok sayıda malın ve servisin gerçekleştirilmesinde kullanılan makineleri imal etmektedir. Sektörün gelişme gösterdiği illerin başında Konya gelmektedir.

Avrupa Birliği'ne uyum sürecinde sektörlerimizin güçlü ve zayıf yönleri ile sahip oldukları sorunlar ve bunlara üretilebilecek çözüm önerilerini tespit etmek amacıyla hazırlanmış olduğumuz bu raporda öncelikle Dünya'da ve Türkiye'de makine sektörünün genel durumu hakkında bilgi verilecek, ardından Konya Ticaret Odası Etüd-Araştırma Servisi olarak makine sektöründe faaliyet gösteren Odamız kayıtlı firmalarımızın üyeleri ile yaptığımız "Sektörel İstisare Toplantıları"ndan çıkan sonuçlar doğrultusunda Konya'da makine sektörünün mevcut sorunları ve çözüm önerileri sıralanacaktır.



KONYA'DA MAKİNE SEKTÖRÜ

Konya hızla büyüyen, makineden gıdaya, tarım aletlerinden mobilyaya BDE yakın ürün yelpazesiyle üretim yapan bir kenttir. Konya'daki firmalar bugün 136 üyeye ihracat yapmaktadır. Firmalar son dönemde kaliteyi artırarak ürün standartları yükseltmiştir.

Konya, ürün çeşitliliği açısından ihracat kalemlerinde de zenginlik arz etmektedir. Konyalı sanayicilerin ihracat ettiği ürünler arasında, kazan, makine, mekanik cihaz ve aksesuarı en fazla ihracatçı gerçekleştirilen kalemler olarak ilk sıralarda yer almaktadır.

Bilindiği gibi otomotiv yan sanayi Konya'da önemli bir pazara sahiptir. Otomotiv sektörünün temelini makine ve ekipmanları sektörünün oluşturduğu görülmektedir. Konyalıların makine sektöründe hızla gelişmesini önemi daha da artırmaktadır.

Konya Makine Sektörünün Durumu

Konya ilinde sanayinin gelişme bulduğunda Cumhuriyet öncesiünü izleniri bulmak mümkündür. İlin ekonomik yapısını belirleyici unsurun tarım olması nedeniyle, sanayi yapısının şekillenmesinde tarıma doğru sanayiler başlangıç noktası olmuştur. Nitekim, Konya'da Cumhuriyet öncesi 22 adet değirmenin faaliyette olduğu, 1923 yılında ise B. Adet fabrikasının hizmette olduğu bilinmektedir. 1927 sayımına göre Konya'da en fazla işyerinin bulunduğu sektör, tarıma dayalı imalat sanayidir.

Konya ülkenin önemli bir tarım merkezi olduğundan sanayideki makinelere cabalından öncelikle tarıma dayalı sanayi oluşturmıştır. Konya'da tarımdan elde edilen gelirin sanayinin yönlendirilmesi bölge tarım ürünlerini ilde değerlendirme cabaları, tarım kesiminin ihtiyaç duyduğu alet ve makineleri ilde kararlaştırma çalışmaları, tarım makinesi, değirmen makinesi, gıda ve diğer sanayikollarının gelişmesine neden olmuştur.

Konya sanayisini özel sektör eyletme tarımında makineleşmeyi baz alarak başlatmıştır. Sanayileme denilince de hiç kuşkusuz aklı imalat sanayisine gelmektedir. Çünkü ulke ekonomisinin sağlığı bir görünümü arz etmesi, imalat ve üretim yapısına bağlıdır.

Konya sanayisinde 1950-1960 yılları arasında tesis sayısının 17'den 91'e ulaştığı görülmektedir. Tarım makineleri duyulan yoğun talep üzerine bu yondeki ihtiyacı yerli imalatla karşılamak amacıyla 1960'li yıllardan itibaren Türkiye'de ilk defa tarım makinesini imalatı Konya'da başlamıştır.

1985-1980 yılları arasında il imalat sanayisinde gelişmeler dikkate alındığında, en fazla araba, metal eşya, makine, ulasım sektöründe olduğu görülmektedir. Metal eşya, makine teçhizat ve ulasım sektörü, Konya ilinde imalat sektörü açısından lokomotif sektörler olarak öne çıkmaktadır.

Konya'da bir tarafta küçük sanayi siteleri oluşturulurken, diğer yandan 1970 yılından itibaren de büyük ölçekli işletmelerin dönük olarak "Organize Sanayi Bölgeleri" oluşturulmaya başlanmıştır. Organize Sanayi Bölgelerinin en hızlı ve düzenli geliştiği ilerin başında Konya gelmektedir.

Bugün 1 milyon 344 bin m² alan üzerine kurulu I. Organize Sanayi Bölgesinde 150 işletme faaliyette gösterilmekte ve bu işletmelerde yaklaşık 4 bin kişi çalışmaktadır. I. Organize Sanayi Bölgesi'ndeki işletmelerin 13'u makine ve yedek parça imalatı sanayi, 16'sı ise ziraat alet ve makineleri imalat sanayisinde faaliyette göstermektedir. Konya Organize Sanayi Bölgesi'nde (I, II, III. Organize Sanayi Bölgeleri) ise 274 adet firma faaliyette göstermektedir. Bunlardan 32 adet makine ve yedek parça imalat sanayinde, 19 adet ise faaliyette ziraat alet ve makinelerinde faaliyette göstermektedir.

Ayrıca 1 milyon 200 bin m² üzerine kurulu Busan Özel Organize Sanayi Bölgesi'ndeki toplam 305 işletmenin 44'ü makine ve ekipmanları sanayinde, 12'si ise tarım imalat makineleri sanayisinde faaliyette göstermektedir.

Konya Ticaret Odası'nın kayıtlı her nevii makine imal eden ve satan üye sayısı 281, ziraat makineri, römorkör karoseri, dorse vs. imal eden ve satan üye sayısı 182'dir.

Konya Sanayi Odası'nda kayıtlı tarımsal alet ve makine imal eden üye sayısı 59, aksesuar üretilen üyesi 34, makine (metal, torna, takım, teçhizat, makineleri vs.) imal eden 68 firma ve değirmen makinesi imal eden 52 firma bulunmaktadır.

Konya'da makine sanayisinin lokomotif i sektörü, tarım alet ve makineleri ile değirmen makineleridir. Makine sanayisinin ürün yelpazesi Konya'da düzenli olarak artmaktadır.

Konya Teknokent'in kurulmasıyla birlikte makine sanayisinin gelişimi ivme kazanmıştır. Makine fuarları sayesinde firmalar kolayca dışarıya açlabilmektedir.

Konya'da 1950'lerde başlayan makine sektörü 1980'lerde ihracat ile tanışmıştır. Konya makine sanayisinde azımsanmayacak bir ölecektir. Değirmen makinelerinde sektör lideri olan Konya, tarım makinelerinde Türkiye payını % 65'ine, metal işleme makinelerinde % 70'ine ve arac üstü ekipman sanayisinde Türkiye payını % 75'ine sahiptir.

Konyalı makine üreticisi KOBİ'ler her geçen gün kendilerini geliştirmektedir. Ayrıca sektör ilimizde önemli bir işahdam kaynağıdır. Otomotiv sektörünün temelini makine ve ekipmanları oluşturan Konya'da makine sektörünün hızla gelişmesi otomotiv sektörü için de bir avantajı oluşturmaktadır.

Konya Makine Sektörünün Swot Analizi

Güçlü Yönler

- * KOBİ varlığına sağladığı esneklik.
- * Üniversite-sanayi işbirliğinin gittikçe artması.
- * Firmaların yeni teknolojilere açılması.
- * Kaliteli üretimin giderek artması.

Zayıf Yönler

- * Yetiştirme elemanları eksikliği.
- * Firmaların çoğunun küçük ölçekli olmasından dolayı, yeni yatırımlar yapılmamaları.
- * Eskiye nazaran ilerleme kaydedilmiş olsa da Ar-Ge'ye yeterli yatırım yapılmaması.
- * Tasarım eksikliği.
- * İlin firmalarının ilçe dışındaki.
- * ABl makineleri elde tutma konusunda bazı firmaların gereksiz israrı.

Fırsatlar

- * Makineye faaliyet gösteren firma sayısının fazla olması.
- * Sektörün il için lokomotif görevi görmesi.
- * TÜYAP fuar merkezinin varlığı ve makine sektörü fuarına ilen üye sahipliği yapması.
- * Teknokent'in basanlı çalışmalar sayesinde firmaların teknolojik donanımlarını artırması.
- * İlin yatırımcıları için oldukça cazip olan düzgün arazi yapısı.

Tehditler

- * Hammaddede fiyatlandırma artışı.
- * Firmaların şirket birleşmelerine yanaşmaması, dolayısıyla da büyümemeleri.
- * Sektörün krizlerden en çok etkilenen sektör özelliğindeki olması.
- * Rekabet şartlarında esizleşik.
- * Sektörde yeni yatırımların yüksek maliyetli olması.

Konya Makine Sektörünün Sorun Alanları

Bugün Konya makine sektöründe irdelik bir konuma ulaşılmıştır. Ancak halen kat edilmesi gereken önemli mesafeler vardır:

Konya Ticaret Odası olarak makine sektöründe faaliyet gösteren firmaların tüm temsilcileri ile yaptığımız Makine Sektörü İştisar Toplantıları sonucunda elde edilen bulgulara göre Konya'da makine sektörünün sorun alanları şöyle sıralanabilir:

- * Sanayi ve Ticaret Bakanlığı'nin izni dışında hiçbir kısıtlama bulunmadan yapılan ithalat ve haksız rekabet. Bazı sanayi ürünleri "bakım, onarım ve servis yeterlilik" şartı ile ve Sanayi ve Ticaret Bakanlığının izni ile ithal edilmektedir. Ancak, bunların dışında kalan malların ithalatında hiçbir kısıtlama bulunmamaktadır. dolayısıyla spot ithalat ve haksız rekabet sürekli artmakta, kaymak kayıyla birlikte ülkemiz, bazı malların için sanayi mezarlığına dönüşmektedir.
- * Firmaların çoğunun KOBİ olduğuna olması. Bu durum teknoloji yaratabilecek sermayenin eksikliğine de yol açmaktadır. Sermaye eksikliği ise bir yığın problemi beraberinde getirmektedir. Yeni yatırımlar yapılamaması, markalaşmaması, Ar-Ge eksikliği vs.]
- * İc pazarında elim gruplarının ithal makineleri tercih etmesi. Özellikle büyük şirketler; KOBİ'lerden alım yapmayı tercih etmiyor.
- * Yakın zamanda bazı olumlu gelişmeler olmasına rağmen, orta ve uzun vadeli yatırım ve satış kredilerinin yetersizliği; Teknolojinin hızlı gelişmesine karşılık yeni yatırımlar yapılmaması için yeterli sermaye temin edilememektedir. Bu yetersizlik; üretilen makine ve teçhizatın teknolojik düzeyinin ve ürün kalitesinin düşük olmasına yol açmakta, ürün maliyetini yükseltmekte ve uluslararası pazara kıymay engellemektedir.

* Araştırma geliştirme eksikliği: Finans imkanının sınırlı olmasından dolayı veya bu konuya yeterli önem verilmesinin nedeni ile Ar-Ge eksikliği sektörde önemli bir sorundur.

* Yetiştirme elemanları açığı: Her sektörde olduğu gibi makine sektöründe de yetiştirme eleman açığı her salhahddır. Özellikle teknik ve meslekî eğitim konusundaki tutarsız politikalar ve sık sık değişen eğitim sistemi aras eleman açığının her geçen gün artmasına, bu da işgücü kaybına ve maliyetlerin artmasına sebep olmaktadır. 1980'li yıllardan önce, meslek okullarında ve orantık kalifiye usulü ile küçük sanayi kuruluşlarında eleman yetiştirilip sektöre mal ediliyordu. Daha sonra, zorunlu göc ile Balkan ülkelerinden gelen yetiştirme insanları kalifiye işgücü ihtiyacının bir sure daha arttelmesinin vesile oldu. Ancak zorunlu eğitim B. yıla cikması, cazibesini kaybeden orantık okulun, yetiştirme tecrübeli eleman





soğunı hızla sahaya getirmiştir. Lise mezunu olup da üniversite kapısında bekleyen genç nüfus da sektörün ihtiyacına cevap verememektedir. Yurt dışındaki üniversitelerin mühendislik bölümleri, en son teknolojinin görüldüğü ve kullanıldığı birer özel firma donanımındadır. Ülkemizdeki pek çok üniversitede ise öğrencilerin kullanımına yeterli alet ve ekipman sunulmadığı için öğrenciler yeterli düzeyde bir eğitim alamamaktadırlar.

* CE isareti kullanımında, zorunlu belgelendirme kapsamında bulunan makineler için yerli onaylanmış kuruluş bulunmamaktadır.

* Firma sayısı pazar büyüklüğüne göre fazladır ve pazar bunlar arasında bölünmektedir.

* Kamu alımında düşük kredi kullanımı sonucu, yerli imalatçılar bu pazardan pay alamamaktadır.

* SSK primleri ve enerji fiyatları yüksektir.

* Tanım arazilerinin sanayi ve konuta dönüşmesi, giderek azalan tarım arazilerinin düşük verimli tarım usulleri ile işlenmesi ve mekanize tarım için yeterli büyüklükte olmaması, aynı şekilde, mevcut miras hukukuna göre arazilerin bölünmesi.

* Gerek teknolojik yetersizlik, gerekse de bilgi ve kalifiye eleman eksikliği, standartlara uygun ve projeye dayalı üretim yapmasını zorlaştırılmaktadır. Standart dışı ve tasarım dayalı üretim üretilen makinelerin kullanımı ve bakım kılavuzu ve talimat broşürleri de hazırlanmamaktadır. Yine bu unsurlara bağlı olarak ürünlerin yurt içi ve yurt dışı pazarlarda sergilenmesi ve yurt içi, yurt dışı pazarlamasında zorluklar yaşanmaktadır.

* Belgeless üretim. Belgeless üretim, tüketimin kalitesi ve garantisini olmayan mala sahip olmasına sebep olmaktadır. Bu durum sadece tüketiciye değil Türk ekonomisine de zarar vermektedir ve Türk mali imajının bozulmasına yol açmaktadır. Bu konuda yeterli denetim bulunmamaktadır.

* Muhtelif yollarından ülkemize sokulan kalitesiz sac malzeme, imalat ve kullanım aşamasında tehlikeli ve geri dönüşü olmayan problemlere sebep olmaktadır.

Cözüm Önerileri

Sektörün gelişmesi için rekabet yapısının güçlü olması, devlet desteğinin artırılarak daha iyi kullanılması gerekmektedir. Zira makine sektörü sanayimizin temel yapı taşlarından birisidir. Bu yönde güdülendirme için daha çok çalışmalıyız. Bu noktada yapılacak gerekenler şöyle sıralanabilir:

Merkezi yönetimin yapılması gerekenler

İhracatın artırılması ve işsizliğin azaltılması için üretimin reel sektörün önündeki engeller ortadan kaldırılmalıdır. Bu noktada devletin yapılması gerekenler şöyle sıralanabilir:

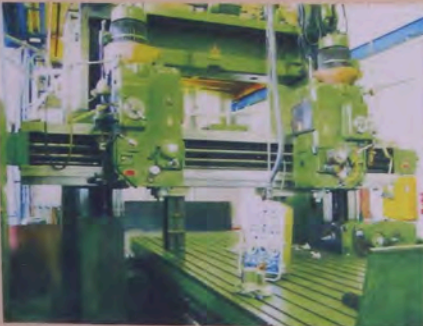

* Sektörel ve bölgesel teşvik uygulamaları

Sektörel bölgesel teşvik uygulamasına geçilmeli, bu kapsamda Konya için makine sektörü, otomotiv yönü sanayi, gıda ile birlikte teşvik edilmek üzere iki sıralarda yer almalıdır. Makine imalat sektörü, lokomotif bir sektördür. Eğer teşvik görürse demir-çelik dökmüçlük, kaynak tekniği, talashi imalat, kauçuk, plastik, boya, makine elemanları vs. sektörlerin de hareketle gelebilir.

* Sirket birleşmeleri teşvik edilmeli:

Türkiye'de olduğu gibi Konya'da da makine sektöründeki firmaların önemli bölümünü KDBİ niteliğindeki firmalar oluşturuyor. KDBİ'ler ise mevcut kapasiteleriyle belli miktarlarda üretim yapabilmekte, dolayısıyla büyüyememek, marka olamamakta, Ar-Ge'ye yeterli pay ayıramamaktadırlar. Bu nedenle sirket birleşmeleri teşvik edilmeli, bu kapsamda yasal düzenlemeler yapılmalıdır. İlimizde sektörün tanıtımı en iyi şekilde yapılacak, önce Türkiye'de, ardından dünya çapında marka olmanın yolları aranmalıdır. Bunun yolu da profesyonelleşmekten ve kurumsallaşmaktan geçmektedir. Alt yapıyı sağlayan firmalar ancak sirket birleşmeleri ile daha profesyonel ve donanımlı hale gelebilirler. Bu konuda ilimizin en büyük engeli güvendir. Birleşikler zaman gücülerinin kaybolacağına düşünen firmalar bu nedenle birleşmeden kaçmakta, tabiri caizse kendi yayıyla kavurılmaktadır. Etkin olmayan şirketler ise kt kaynakları da heba etmektedirler.

* Kayıtlı dış ve haksız rekabetin önüne geçilmelidir:

Sektördeki kayıt dışılığın önüne geçmek için leasingle KDV oranlarının yüzde B'e indirilmesi bir çözüm olarak öne sunulabilir. Sektörün içinde bulunduğu sıkıntılı ortamın en büyük kaytı dışıdır. Bu alanda bızce asıl yapılması gereken KDV'nin makine sektörü için yüzde B'e indirilmesidir. Burada maliye maddi kayba uğramayacaktır. Hatta kazancı çıkacaktır bu sektörü kayıt dışı ortamdan çıkıp kayıt altına alacaktır. Haksız rekabet ve kalitesiz malzeme ithalatı konusunda yaptırım uygulama gücüne sahip yegane güc devlettir. Yurt dışından kalitesiz malzeme ithalatına kesinlikle izin verilmemelidir.

* Savunma sanayi ve kamu alımlarında yerli makine alımı artırılmalıdır:

Bu yönlü iç pazanın ithal ürünü tercih etmesinin önüne geçilmelidir.

* CE isareti belgelendirme hizmetlerinde yerli onaylanmış kuruluşların yetkilendirilmesi sağlanmalıdır.

* Enerji maliyetleri AB ortalamaları düzeyine inmelidir:

* Orta ve uzun vadeli yatırım, satış ve ihracat kredilerine daha fazla kaynak ayrılmış, finans arazilerinin çeşitlendirilmesi:

Alınacak ivdi tedbirlerle ve uygun kredi şartları yaratılarak sektörün yurt dışındaki rekabet imkanları artırılmalı, daha büyük ve modern sanayi bölgelerinde gelişmiş teknoloji ve makinelerden faydalanılmalı için firmalarınza yönelik imkanlar devlet tarafından sağlanmalıdır. Sektörün, gelişme yolundaki ülkeler olan ihracatının artırılması için, hedef pazarlar olarak görülen ülkelere yönelik özel finans modelleri geliştirilmeli ve bu ülkelere yapılacak makine ihracatı Eximbank tarafından uzun vadeli kredilendirilmelidir. Makine imalat yapan firmalara uzun vadeli yatırım kredileri sağlanarak imalatçının tesisi ve yenilemeleri ve yeni teknolojilere uyum sağlamaları için yatırım yapmaları kolaylaştırılmalıdır. Bir çok ülkede faaliyet gösteren Eximbanklar, proje kredileri ve le krediyi, acan ülkeden temin edilmek kaydı ile, yatırım mali makine ve teçhizat için uygun şartlarla kredi açmaktadır. Türkiye'nin bu konuda potansiyel pazarları olan Türk Cumhuriyetleri ve Kuzey Afrika ülkelerine, bu tür kredilerle komple tesis veya yatırım maliyetlerinin satısına destek sağlanmalıdır. Günümüzde bir çok ülkedeki yatırım mali makine imalatçısı firma, 24 hafta 96 aya kadar varan uzun vadeli kredilerden yararlanmaktadır. Ülkemizde benzer imalat yapan kuruluşlar, fiyat ve kalitesi ile rekabet edebilen teçhizatı veremelen rağmen, bu alıcılara, özellikle Uzak Doğu'nda Avrupa Birliği ülkelerinde kuruluşların uzun vadeli kredi teklif etmeleri, son anda satış imkânının kaybolmasına yol açmaktadır. Bu nedenle Türk Eximbank, tüm mallar için mümkün olmasa da mal bazında farklı uygulamaya giderek, binnin değeri yüksek bu tür sanayi malları için iç ik aşamada en azında 24 aya kadar varan kredi imkânı sağlayabilmelidir.

* Meslek okullarının yeniden yapılandırılması:

Sanayimiz için yetmişis ara eleman ihtiyacının karşılanmasında en büyük görev mali eğitim politikalarını belirleyen siyasetlere düşmektedir. Yetmişis ara eleman ihtiyacı çok büyük olan sanayimizde fayda sağlayacak şekilde ve en kısa sürede meslek okulları yapılandırılmalı, mezunlarının hemen iş hayatına atılabilecekleri teknik bilgi ve beceri sahibi olarak yetiştirilmeleri için devlet

tarafından çalışmalar acilen başlatılmaktadır. Meslek liseleri diğer derslerde basarılı olmayan öğrencilerin oluşturulmuş yemin teknik ve matematik alanında eğitimi öğrenmelerini oluşturmaktadır. Bu çalışmaların yanı sıra cazdılı kursullar da özel eğitim kursları ve seminerleri vastasıyla bu eğitime katkıda bulunmalıdır.

* Üniversite önünde bekleyen gençlerimiz için Sanayi ve Ticaret, Milli Eğitim Bakanlıkları ile DPT, Odalar ve Sivil Toplum Örgütleri birlikte hareket ederek bir eğitim programı hazırlanmalıdır.

* Endüstri meslek liselerinde uygulamalı derslerin niteliği geliştirilerek atölyelerde mevcut makine ve tezgahların güncel teknolojiler modeller ile yenilenmesi sağlanmalıdır. Teknik üniversitelerinde güncel teknolojiler öğretilmelidir.

* Sanayimizin ihtiyacına göre, 2 yıl teknik okullarının meslek yapısına geçilebilir. Düz lise mezunlarının bu hususta özendirilmesini amacıyla askerlik süresinde bazı avantajlar sağlanabilir (Germiştir uygulandığı gibi).

* Devlet üniversiteleri arasında teknik üniversitelerin sayısının artırılması bu noktada yapılabilir. Düz lise mezunlarının bu hususta özendirilmesini amaçlayan askerlik süresinde bazı avantajlar sağlanabilir (Germiştir uygulandığı gibi).

* Yurt dışı sektörel web sitelerine firmamızın reklam vermeleri teşvik edilmeli. Bu ülkeler Türk markalarını bu web sitelerinde tanıtmalıdır.

Dünyümüzde yaklaşık 5 yıl içinde bu teknik ve teknolojik gereklere uyum sağlayamayan firmaların, artan iç ve dış rekabete de etkiyi ile bu pazardan elemeleri kaçınılmaz bir gelişme olacaktır. Daha etkin piyasa denetimi, CE işaretli kullanımı gereklere uyum olmayan makinelerin imalatını, ihalatını ve piyasaya sunulmasını azaltacaktır. İş sağlığı ve güvenliği, çevre kurullarına uyum konularında firmaların gerçekleştireceği uyum çalışmalarının maliyetler üzerinde bir miktar olumsuz etki yaratması beklenmektedir. Bu nedenle bu konuda uzun bir uyum süreci talep edilmelidir. Özellikle çevre şartlarına uyum konusunda AB'nin mali destekleri bulunmaktadır. Bu konuda sanayicilerin bilgilendirilmesi ve bu imkanların değerlendirilmesi gerekmektedir.

Ozel sektörün yapması gerekenler

* Ar-Ge'ye daha fazla kaynak ayrılmalıdır.

Sektörde faaliyet gösteren firmamızın Ar-Ge'ye daha fazla kaynak ayırması, bu konuya gereken önemi göstermelidir. Marka oluşturabilmek istiyorsa farklı olmak ve kalitede öne çıkmak durumundadır. Makine ihracatı, teknoloji ya da gıda ihracatına benzemiyor. Çünkü, en iyi makineyi yaparsanız bile dünyanın her ülkesinde ali, servis, yedek parça, bakım gibi hizmetlerinin olup olmadığını sorguluyor. Dolayısıyla makinelerinin yurtdışında da ciddi bir organizasyon yapısına sahip olması gerekiyor. Sektörün nerdeyse tamamının KOBİ olduğu düşünüldüğünde, 'markalaşma' olarak tanımlayabileceğimiz bu sürecin gelebilmesi için, finansman ve kurumsallaşma ihtiyacı doğuyor.

* Örgün tasarımlar hazırlanmalıdır.

Sektörde yerli firmalar birbirini taklit etmemelidir. Firmamızın kendi özgün tasarımlarını hazırlamaya gayret göstermelidir.

* Tasarım yeteneğine sahip eleman istihdam edilmelidir.

Türk makine imalatçılarının ilk aşamada orta teknoloji düzeyinde tasarımlarla gelen ülkeler imalatçılarına önüne geçmek, ancak burada da durmayarak güncel teknolojilere uyum imalat yapmak zorundadır. Bunun sağlamak işe ciddi bir mühendislik çalışmasını gerektirmektedir. KOBİ'lerimiz bazı diğer derlerinden kısarak, tasarım yeteneğine sahip, imalat tecrübesi olan mühendis ve kalifiye eleman istihdamına büyük önem vermeleri gerekmektedir. Bu tür eleman sağlamak kolay olmadığından, kabiliyetli elemanları kadroya alınması ve bunların binkimliklerinin geliştirilmesi dışında da başka bir imkan görülmemektedir.

* Teknoloji takip edilmelidir.

Firmamızın ileri teknolojiyi takip etmeli, ancak ileri teknolojik donanımdaki bir ekipmanı alması için almak yerine öncelikle ekipmanı kullanım konusunda yeterli donanıma sahip olduklarını kontrol etmeli, bu teknolojiyi en doğru şekilde kullanacak elemanı bünyesinde tahsis ettikten sonra ekipmanı almasına gitmelidir.

* Şirket evlilikleri düşünülmelidir.

Firmamızın şirket evlilikleri konusunda daha cesareti olmalıdır. Birleşmenin gücünü kaybetmelerine yol açmayacağı, tam aksine gücünü artırmalarını sağlayacağı bilmelidir. Birleşmenin sağlayacağı gücü, finansal ve yönetsel altyapı ile yeni yatırımlara girebilmek olan firmamızın bu sayede markalaşabileceği ve ilimiz makine sektörünü dünya çapında tanıtmaya imkanına kavuşması olabilecektir.

* Üniversite-sanayi işbirliği artırılmalıdır.

Bildiği gibi son dönemde San-Tez projeleri ile ilimizde bu anlamda önemli bir ilerleme kaydedilmiştir. Yine Konya Teknokent, aracılığıyla da üniversite-sanayi işbirliği hızla artmaktadır. Ancak bu yeterli değildir. Tüm firmamızın bilgiye ulaşmasını sağlamak, firmamızın bu konuda istekli olması, arastırması olmalıdır. İnovatif çalışmalar konusunda Konya Teknokentten ve üniversitelerle ilgili bölümlerinden ziyadesiz faydalanmaktan çekinmemelidirler.

* İl bazında projeler yürütülmelidir.

Kalite markası oluşturmak hedefliyle taniye fuar organizasyonu, makine üretim hazırlarının kurulması ve yurtdışı ve yurtdışında makine ticaret merkezlerinin ikamesi gibi son derece önemli projeler makine birlikleri tarafından yürütülmeye başlanmıştır. Bu tür girişimlerin artırılması ve il bazında da önemli projelerin hayata geçirilmesi gerekmektedir.

Sonuç olarak;

Türkiye'de makine sektörü çok hızlı bir değişim ve gelişme yaşamıştır. Makine sektörü otomotiv ile birlikte Türkiye'de ihracat en hızlı artan sektörlerden

bir haline gelmiştir.

Türk makine sektörünün yıllık ihracat artış oranının son yıllarda ülkemizi toplam ihracat artış oranının üzerinde kaydedildiği gözle çarpıcıdır. Ancak yine de bu durum ihracat potansiyelinin oldukça altında seyretmektedir. Sektörün güçlü olduğu yerler kadar zayıf olduğu bazı konular da bulunmaktadır. Bu nedenle Türk makine sektörünün dünya makine ticaretinde aldığını payı artırmak için:

* İşgücü maliyetindeki vergi yükü azaltılmalıdır.

* Firmaların kalite ve güncel teknolojilerini uygulamasına özen göstermeleri ve bu çerçevede uluslararası standartlara uyum imalat yapmaları sağlanmalıdır.

* Yabancı sermayenin yerli üreticilerle işbirliği oluşturulması temin edilmelidir.

* Ar-Ge yatırımları artırılarak, yeni ve farklı tasarımlar geliştirilmelidir.

* Sektörün teknik ara eleman ihtiyacını karşılayabilecek şekilde eğitim sistemine gereklilikler yapılandırılmalıdır.

* Sektörün ihtiyaç duyduğu büyük yatırımlar için büyük projeler gerçekleştirilmelidir.

Konya makine sanayicileri, sektörün güçlü yönlerini iyi kullanıp zayıf yönlerini güçlendirmeye çalışırlarsa fırsatları daha iyi değerlendirecek, iç ve dış tehditlere karşı daha dirençli durabilecektir.

Sektörde yenilik yapılmı, ürün yapısına cesitlendirilmelidir. En önemlisi kümelenebilir gidilmelidir. Dış alanda birbirini ile rekabet eden firmalar çok fazladır. Makinenin aynı aksamları yapılmaksızın aynı makinenin farklı aksamları yapılmalıdır. Bunun yaparken de ürün kalitesine dikkat edilmeli ve rakiplerinden ayrılmalıdır. Konyalı firmaların rekabet gücünü artırabilecekleri en önemli unsur markalaşma olacaktır.

Kaynak:

Seyda Erkek, Konya Makine Sanayi Sektör Analizi, KTO – Etüd Araştırma Servisi Raporu, 2009

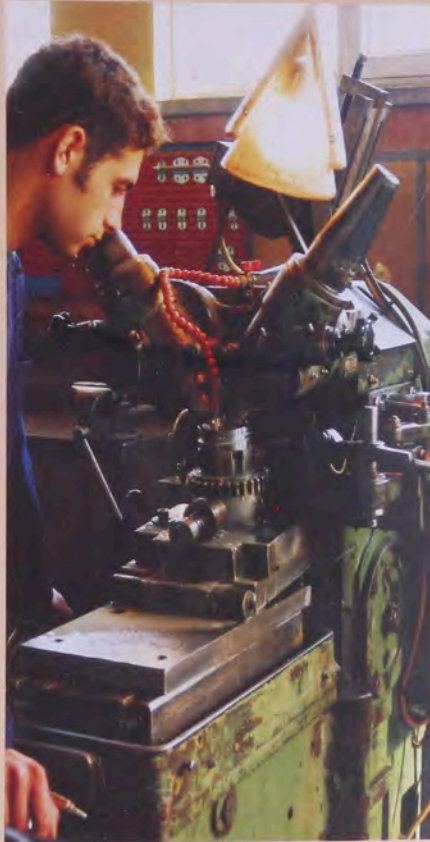



Sosyal güvenlik köşesi

Muhsin ERTEKİN
Sosyal Güvenlik Kurumu
Başkanlık Müşaviri

Sosyal Sigortalar ve Genel Sağlık Sigortası Kanunu'na göre kendi nam ve hesabına (4/B'li sayılan) çalışanların sigortalılıklarının sona ermesi :

a-) Köy ve mahalle muhtarlarının sigortalılıklarını muhtarlık görevlerinin sona erdiği tarihten itibaren aylık bildirgesi ile bildirilir. Köy ve mahalle muhtarları isten ayrılış bildirgesi ile çalışmaya başladıkları takdirde (vergi mükellefiyeti değilse) bunların sigortalılığı çalışmaya başladıkları tarihte sona erer; Bu tarih muhtarlarca on gün içinde isten ayrılış bildirgesi ile kuruma bildirilir.

b-) Hizmet akdine bağlı olmaksızın kendi nam ve hesabına çalışanlardan;

- Ticari kazanç veya serbest meslek kazancı nedeniyle gerçek veya basit usulde gelir vergisi mükellefi olanların sigortalılığı, mükellefiyetlerinin sona erdiği tarihte sona erer. Bu tarih ilgili vergi dairesine ve sigortalılarca on gün içinde isten ayrılış bildirgesi ile bildirilir.

- Gelir vergisinden muaf olup esnaf ve sanatkar siciline kayıtlı olanların sigortalılıkları esnaf ve sanatkar sicil müdürlüklerince kayıtlarının silindiği tarihte sona erer. Bu tarih esnaf ve sanatkar müdürlükleri ve sigortalılarca on gün içinde kuruma bildirilir.

- Gelir vergisinden muaf olup esnaf ve sanatkar siciline kayıtlı olanlardan aylık faaliyet gelirlerinde bu faaliyetlere ilişkin masraf düşüldükten sonra kalan tutarı prime esas günlük kazanç alt sınırının otuz katından az olduğunu esnaf ve sanatkar odalarından alacakları muafiyet belgesi ile (28/08/2008 tarih ve 26981 sayılı yönetmelik ekinde) belgeyerek 10 gün içinde kuruma verilenler sigortalılığı belgenin düzenlendiği tarihten, bu süreyi geçirenlerin ise belgenin kurum kayıtlarına intikal ettiği tarihte sona erer. Bu tarih sigortalılarca on gün içinde kuruma bildirilir.

- Kolektif şirketlerin ortaklarının sigortalılıklarını vergi mükellefiyetlerinin sona erdiği tarihte sona erer. Bu tarih ilgili vergi dairesine ve sigortalılarca on gün içinde kuruma bildirilir.

- Limitet şirketleri ortaklarından hisselerinin tamamını devreden sigortalıların sigortalılığı hisse devrinin yapılmasına ortaklar kurulunca karar veylediği tarihte sona erer. Bu tarih şirket yetkililerine karar tarihinden sonra (karar tarihi dahil) ibaren on gün içinde isten ayrılış bildirgesi ile kuruma bildirilir.

- İflasın açılmasına mahkemece karar verilen limitet şirket ortaklarının muracaat etmesi halinde mahkemenin karar tarihinden, sigortalının muracaat etmesi halinde mahkemece iflasın kapatılmasına karar veylediği tarihte sona erer. Bu tarih şirket yetkililerine on gün içinde isten ayrılış bildirgesi ile kuruma bildirilir.

- Sermayesi paylar bölünmüş komandit şirketlerin komandit ortaklarının sigortalılıklarını hisse devrine ilişkin alınan ortaklar kurulu kararı ile hisselerin devrine ilişkin tanımlı noter devir sözleşmesinin ve devir pay defterlerinin islendiği sayfaları birer suretlerinin birlikte ibraz edilmiş veya hisse devri bçaret sicil memurluğuna tecil edilmiş işlemler ticaret sicili gazetesinde ilan edildiği nüshaları ibraz edilmiş kayıtlı ortaklar kurulu karar tarihinden itibaren sona erer. Bu tarih Bu tarih şirket yetkililerine ve sigortalılarca on gün içinde kuruma bildirilir.

- Adi komandit şirketlerinin komandite ve komanditer ortaklarının sigortalılığı, vergi mükellefiyetlerinin bittiği tarihten itibaren sona erer; Bu tarih vergi dairesine ve sigortalılarca on gün içinde kuruma bildirilir.

- Donatım ibnarakı ortakların sigortalılığı, vergi mükellefiyetlerinin sona erdiği tarihte sona erer. Bu tarih vergi dairesine ve sigortalılarca on gün içinde kuruma bildirilir.

- Anonim şirketlerin yönetim kurulu üyesi olan ortaklarının sigortalılıklarını görevlerinin sona erdiği tarihte sona erer. Bu tarih şirket yetkililerine ve sigortalılarca on gün içinde kuruma bildirilir.

- Tanımsal faaliyette bulunmayan sigortalıların tanımsal faaliyetlerinin sona erdiği tarihte, tanımsal faaliyette bulunan yıllık tanımsal faaliyet gelirlerinden bu faaliyete ilişkin masraflar düşüldükten sonra kalan tutarını aylık ortalamasının prime esas günlük kazanç alt sınırının otuz katından az olduğunu dâir: "Sigortalılık muafiyet belgesi" ile belgeleyenler bu belgeyi on gün içinde kuruma vermesi halinde belgenin düzenlendiği tarihte, bu sürenin geçilmesi halinde belgenin kuruma intikal ettiğinden itibaren sona erdirilir.

Tarımda kendi adına ve hesabına çalışıp sigortalı sayılanlarda otuz gün ibaresi 01/10/2008 tarihinden 01/01/2009 tarihine kadar on beş olarak uygulanır; 2009 yılından itibaren ise prime esas günlük kazancı otuz kabını geçmemek üzere her yıl için bir puan artırılır.

- Jokey ve antrenörlerden lisanslarını yenilemeyenlerin sigortalılıklarını lisanssız oldukları yılın sonu itibarıyla sona erer. Bu tarih Türkiye Jokey Kulübü ve sigortalılarca on gün içinde kuruma bildirilir. İsten ayrılış bildirelileri iki suret düzenlenir. Bir sureti on gün içinde kuruma verilir, diğer bir sureti ise belgeyi düzenleyen kuruluştaki kalır.



Soru ve Cevaplar

Soru: Kendi adına ve hesabına çalışan (yeni yasa ile 4/B'li sayılan) sigortalılar aylık olarak ödeyecekleri prime esas olmak üzere prime esas kazançlarını (alt sınır ile üst sınır arasında kalmak şartıyla) kuruma bildirmeleri gerekir mi?

Cevap: Kendi adına ve hesabına çalışan (4/B'li sayılan) sigortalılar aylık olarak ödeyecekleri prime esas olmak üzere prime esas kazançlarını (alt ve üst sınırlar dahilinde) beyan talep formu ile kuruma bildirmeleri gerekmektedir.

Beyanda bulunmadıkları takdirde;

a-) Yeni yasa ile basamak sistemi kaldırıldığından 01/10/2008 - 31/12/2008 süresi için beyanda bulunacakları tarihte kadar en son ödedikleri gelir basamakları dikkate alınarak tespit edilecek prime esas kazançları üzerinden,

b-) 01/01/2009 tarihinden itibaren prime esas aylık kazançları alt sınırın üzerinden tahakkuk ettirilir.

Yanında sigortalı işçi (eski adıyla SSK'li yeni adıyla 4/A'li) çalışan işverenlerin yüksek ücret verdiği sigortalının prime esas kazançından daha düşük gelir beyanında bulunamaz, bulunduğu takdirde gecikme cezası ve gecikme zammı uygulanarak kurum tarafından tahsil edilir.

İşverenin birden fazla işyeri ve bu işyerlerinde çalışan sigortalılar varsa beyan edeceği prime esas kazanç en yüksek ücret verdiği sigortalının kazançından daha düşük olmaz. Şirket ortaklarının hispede aynı şekilde en yüksek ücret verdikleri sigortalının prime esas kazançından daha aşağı gelir beyanında bulunamazlar. Gelir beyanında üst sınır prime esas kazanç üst sınırı olup vergi mükellefiyetlerinden dolayı 4/B'li sigortalı sayılanların (prime esas kazançları alt ve üst sınırları dahilinde) prime esas kazançlarını her ay kuruma beyanda bulunabilme hakları vardır.



Çek Cumhuriyeti

Czech Republic



Resmi Adı: Çek Cumhuriyeti

Yönetim Şekli: Parlamenter Demokrasi

Coğrafi Konumu: Avrupa'nın ortasında denize kıyısı olmayan bir ülke olan Çek Cumhuriyeti; kuzey ve kuzeydoğuda Polonya, doğuda Slovakya, güneyde Avusturya, batı ve kuzeybatıda Almanya ile çevrilidir. Labe Irmağı ile Kuzey Denizi'ne, Odra Irmağı ile Baltık Denizi'ne ve Tuna Irmağı ile Karadeniz'e bağlıdır.

Yüzölçümü: 78.864 km²

Nüfus: 10,2 milyon (2006)

Nüfus Yoğunluğu: 129 kişi / km²

Başkent: Prag

Önemli Şehirleri: Brno, Ostrava, Pizen, Olomouc, Usti nad Labem, Liberec, Hradec, Kralove, Pardubice, Ceske Budejovice

İklimi: Karşık iklim tiplerinin görüldüğü ülkede karasal özellikler; sıcaklık ve yağış miktarı bakımından değişiklik gösterirken, ılımanlastırıcı okyanus etkisi batıdan doğuya doğru gitkince azalır. Prag'da ocak ayı ortalaması -3 derece, temmuz ayı ortalaması ise 18 derecedir. Prag'da 33 dereceye varan sıcaklıklar da görülür. Ortalama yıllık 500-750 mm arasında değişen yağış miktarı, dağlık bölgelerde 1.500 mm'ye kadar çıkar. Temmuz en yağışlı, şubat ise en kurak aydır.

Resmi Dil: Çekçe (azınlıkların da konuşulan yaygın dildir)

Din: Nüfusun yaklaşık %40'ı Katolik'tir. Ayrıca, Ortodoks ve çeşitli küçük Protestan mezheplere inanan topluluklar da vardır.





Çek Cumhuriyeti, Orta Avrupa'da bir ülkedir. Kuzeyinde Polonya, batı ve kuzeybatısında Almanya, güneyinde Avusturya ve doğusunda Slovakya ile komşudur. Tarihî Prag kenti, ülkenin başkenti ve en büyük kenti olmasının yanı sıra, çok ilgi çeken bir turizm merkezidir. Ülke, Bohemya ve Moravya bölgelerinden oluşur ve daha büyük Silezya bölgesinin bir parçasıdır. Ülkenin dünya çapında tanınan ürünleri kristal ve cam işlemleri ve granattır. Bunun yanında bira gerek üretim ve gerek kültür olarak ülkenin en önemli sembollerindedir. Türkiye dahil olmak üzere pek çok ülkede yerel bira üreticileri, isim haklarını, başta Bohemya bölgesine bağlı Pilsen şehri olmak üzere bu ülkeden almıştır.

1968'de hür bir rejim için istekleri, Rusya tarafından kanlı bir şekilde reddedilen Çek Cumhuriyeti, 1990'a kadar komünist rejimle yönetildi. Çek ve Slovak Cumhuriyeti olarak iki federasyon halinde idare edildi. İktidardaki Komünist Parti seçimlere tek liste ve tek parti olarak girdi. Ülke, 350 üyesi Federal Meclis tarafından yönetildi. Federal Meclis, bütün ülkeden seçilen 200 kişilik Halk Meclisi ile 75 üyesi Çek, 75 üyesi Slovak cumhurbaşkanı tarafından seçilen 150 kişilik Milletler Meclisinden kurulurdu. Devlet başkanı, baskakan ve bakanlar Federal Meclis tarafından kendisi üyeleri arasından seçildi. 1989'da Doğu bloğu ülkelerinde görülen yumuşama ve çok partiye geçiş, Çek Cumhuriyeti'nde de görüldü. 1990'da ilk çok parti seçim yapıldı. 1992 Haziran'ında Çekoslovakya'yı meydana getiren Çek ve Slovak Cumhuriyetlerinde ayrı ayrı seçim yapıldı. Çek Cumhuriyeti'nde seçimleri kazanan Vaclav Klaus baskakan oldu. Bu seçimlerden sonra yapılan görüşmelerden sonra 31 Aralık 1992 tarihinde iki cumhuriyet birbirinden ayrıldı. Her iki ülkede geniş çaplı ekonomik reformlar yapıldı. Çek Cumhuriyeti 12 Mart 1999 tarihinde NATO'ya, 1 Mayıs 2004 tarihinde de Avrupa Birliği'ne katıldı. Çek Cumhuriyeti nüfusunun %94,2'si Cezayirli'den oluşur. Küçük azınlıklar olarak Slovak (%1,9) ve Almanlar(%0,4) vardır. Ayrıca ülkede bir miktar Leh de yaşar. Nüfusun büyük çoğunluğu şehirlerde yaşar. Nüfusun en yoğun olduğu yerler başkent Prag ile Pilsen, Brnno ve Ostrava'dır.

Genel olarak sanayiye dayalı bir ekonomisi vardır. Ekleblen arzının tamamını komünist idarenin gelmesiyle devletleştirilerek kolektif tarıma geçildi. Tarım ürünleri üretiminde kolektif tarıma geçme ile verim düştü ve ülke eksiklenen daha çok besin maddesi ithal etmek zorunda kaldı. En önemli tarım ürünleri buğday, arpa, yulaf, çavdar, mısır, pancar, patates ve kabaktır. Hayvancılık yaygın olarak yapılır. En çok kümes hayvanlarının beslendiği ülkede beslenen büyükbaş hayvanların sayısı küçükbaş hayvanların sayısından çok fazladır. Ülkenin %30'ü kaplayan ormanlardan elde edilen ürünler ihtiyacı karşıladığı gibi, fazlası ihracat edilir. Üretilen maddeler ülke ihtiyacını karşılamadığı için maden ithal edilir. Demir cevherinin önemli kısmını ithal etmesine rağmen dünyada çok üretilen ilk on ülke içine girilmektedir. Doğu bloğu ülkelerini makine, kimyevi madde, silah, tekstil ürünü ihtiyacını büyük bir kısmını Çek Cumhuriyeti karşılamaktadır.

EKONOMİK GÖSTERGELER

YILLAR	2003	2004	2005	2006	2007*
GSYİH (Milyar ABD \$)	914	106,2	124,3	138,5	162,2
(Başın Saha Yurt İçi Hasıla)					
Kısa Baş GSYİH (ABD \$)	8.960	10.607	12.196	13.588	15.901
Real GSYİH Büyüme Hız (%)	3,6	4,2	6,1	6,2	6,0
Enflasyon	0,1	2,8	1,9	2,6	2,6
(Enflasyon Hattılarıyla Ort. %)					
Nüfus (milyon kişi)	10,2	10,2	10,2	10,2	10,2
Para Birimi: Çek Kronu (CZK)	1 TL = 12,61 CZK				
	1 AVRÖ = 24,12 CZK (23.06.2006)				
Kaynak: The Economist Intelligence Unit / Country by Country 2009					
(*): EIU Tahmini					



Basıca İhracat Yaptığı Ülkeler (2007 Haziran):
Almanya, Slovakya, Polonya, Fransa, İtalya, İngiltere, Avusturya, Hollanda, Belçika, Macaristan.

Basıca İthalat Yaptığı Ülkeler (2007 Haziran):
Almanya, Çin Halk Cumhuriyeti, Polonya, Slovakya, İtalya, Fransa, Rusya Federasyonu, Hollanda, Avusturya, Japonya.

Basıca İhracat Ürünleri (2007 Haziran):
-Dizel motorlu otomobiller (15000'den 2000'e kadar)
-İşleme üniteleri
-Motorlu araçlar için aksesuarlar ve yedek parçalar
-Televizyon yayını alıcı aparatlar
-Motorlu araç parçaları

Basıca İthal Ürünleri (2007 Haziran):
-Petrolüm yağı ve bitüminyum mineralleri için yağlar
-Motorlu araçlar için aksesuarlar ve yedek parçalar
-Elektronik devre anahtar aparatları
-Depo üniteleri

TÜRKİYE İLE TİCARİ İLİŞKİLER

TÜRKİYE - ÇEK CUMHURİYETİ TİCARİ İLİŞKİLERİ (1.000 ABD Doları)				
Yıllar	Türkiye'nin İhracatı	Türkiye'nin İthalatı	Ticaret Hacmi	Ticaret Dengesi
2000	101.317	158.459	259.776	-57.142
2005	288.525	694.067	982.592	-405.542
2006	377.710	681.659	1.059.369	-303.949
2007	578.136	1.168.639	1.746.775	-590.503

Kaynak: Türkiye İstatistik Kurumu
Ticaret dengesi Türkiye açısından değerlendirilmektedir.

Türkiye'nin Çek Cumhuriyeti'ne İhracat Ettiği Basıca Ürünler

Motorlu kara taşıtları, bunların aksesuar ve parçaları
Örümlemiş giyim esyası ve aksesuarları
Elektrikli makine ve cihazlar, aksesuar ve parçaları
Kazan, makine ve cihazlar, alet ve parçaları
Bakır ve bakırdan esya
Ör. ne giyim esyası ve aksesuarları
Demir veya çelikten esya
Tütün ve tütün yerine geçen işlenmiş maddeler
Plastik ve plastikten mamul esya
Erdinilmiş, sıvanmış kaplanmış, mensucat
Dokumaya elverişli suni ve sentetik lifler
İnciler, kıymetli taş ve metal mamulleri, madeni paralar
Erkek/ erkek çocuk için pantolon
Dizel/yan dizel yeni tasatlar
Rafine edilmiş bakırdan ince, kalın halat, kablo, örme halatlar
Tırtırtlar
Kadın/kız çocuk için pantolon
Renkli televizyonlar
Atından mücehceri esyası, aksesuarı
Diğer ekranlı görüntü kayıt verme cihazları

Türkiye'nin Çek Cumhuriyeti'nden İthal Ettiği Basıca Ürünler

Kazan, makine ve cihazlar, alet ve parçaları
Elektrikli makine ve cihazlar, aksesuar ve parçaları
Motorlu kara taşıtları, bunların aksesuar ve parçaları
Plastik ve plastikten mamul esya
Yün, kıl, at kılı; bunların iplik ve dokumaları
Dokumaya elverişli suni ve sentetik lifler
Kauçuk ve kauçuktan esya
Cam ve cam esya
Demir veya çelikten esya
Demir ve çelik
Kağıt ve karton; kağıt hamurundan kağıt ve kartondan esya
Dizel/yan dizel benzinli binek otomobili
PVC Polivinil klorür
Özomatik bilgi işlem makinelerinin diğer birimleri

Türkiye - Çek Cumhuriyeti Arasındaki Belli Başlı Anlaşmalar

- 1) Ticaret Anlaşması (İmza Tarihi: 29 Ağustos 1975)
- 2) Uzun Vadeli Ekonomik, Teknik, Sınai ve Bilimsel İşbirliği Anlaşması (İmza Tarihi: 6 Ocak 1976)
- 3) Ekonomik ve Teknik İşbirliği Anlaşması (İmza Tarihi: 19 Aralık 1981)
- 4) Uluslararası Karayolu Taşımacılığı Anlaşması (İmza Tarihi: 30 Haziran 1981)

- 5) Turizm İşbirliği Anlaşması (İmza Tarihi: 30 Mayıs 1981)
- 6) Yatırımların Karşılıklı Tevki ve Konurmasına İlişkin Anlaşma (İmza Tarihi: 30 Nisan 1992)
- 7) Hava Ulaştırma Anlaşması (İmza Tarihi: 15 Nisan 1996)
- 8) Çifte Vergilendirmenin Önlenmesi Anlaşması (İmza Tarihi: 12 Kasım 1999)
- 9) Tarım ve Gıda Sanayi Alanında İşbirliği Anlaşması (İmza Tarihi: 7 Eylül 2000)
- 10) Gümrük Konularında İşbirliği ve Karşılıklı Yardım Anlaşması (İmza Tarihi: 8 Şubat 2001)

Çek Cumhuriyeti Ankara Büyükelçiliği
Kapıpaşa Sokak No 15 G.D.P. Ankara
Telefon: (0312) 405 61 39, 405 61 41 - 3
Faks: (0312) 447 73 95
ankara@embassy.mzv.cz

Çalışma Saatleri:

Pazaratesi-Pensembe: 08.30 - 17.00 / Cuma 08.30 - 14.00

Vize Bölümü Çalışma Saatleri:

Pazaratesi-Pensembe: 09.00 - 12.00 (Vize Başvuru), 14.00-16.00 (Pasaport teslimi)

Cuma: 09.00 - 12.00 (Vize müracaatı kabulü, pasaport teslimi)

Kaynaklar:

Çek Cumhuriyeti Ülke Raporu; ito.org.tr
Çek Cumhuriyeti; tr.wikipedia.org
Çek Cumhuriyeti; dunyadevletleri.com



sadece lider olanlar rengini belli eder

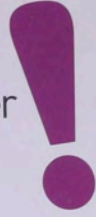

 **Servet Ofset®**

ŞİFRE DEDIĞİN...

Mehmet ÖNAL
KCBİD-Konya Bilisim Derneği Yönetim Kurulu Başkanı
TUBİFED-Bilisim Sektörü Dernekleri Federasyonu Yönetim Kurulu Üyesi



Artık yasantımızın vazgeçilmez bir parçası haline gelen internet, beraberinde yeni sorunlar kavramlarla birlikte kendi kültürünü de oluşturuyor. Kişisel bilgisayarların birbirleriyle haberleşmesi temeline dayanan sistem, online işlemlerin yapılmasında kişisel verilerin güvenliğini ön plana çıkarıyor. Kişisel verilerin korunmasına yönelik ciddi güvenlik yatırımları yapıyor. Bu güvenlik yazılımları hiçbir zaman tek başına yeterli olmuyor. Özellikle verilerinizi şifrelerken ya da internette olan bir hesabınız için oluşturduğunuz şifreyi belirlerken oldukça dikkatli olmak zorundasınız.

Şifre oluşturma aslında basite indirgenmemelidir. İyi oluşturulmuş şifreler, bilgisayarınıza karşı olan saldırılardan verilerinizi koruyabilir. Diğer yandan şifrenizi fazlasıyla kompleks yaptığınız takdirde şifrenizi unutma ihtimaliniz doğar. Bu da kullanıcıya oldukça sinir bozucu gelmektedir.

İnternette gezinirken birçok sitenin sizin üyelik ve benzeri nedenlerle bir şifre belirlemesini istediğini fark edeceksiniz. Pek çok kullanıcının ise bu şifreyi belirlerken ve kullanırken dikkat etmesi gereken bazı çok önemli püf noktalarından habersiz olduğu gözlemlenmektedir. Güvenliğiniz için internette kullandığınız şifreleri belirlerken çok dikkatli davranmanız gerekmektedir.

Parolalarınızı, bilgisayarınızda ve çevrimici hesaplarınızda depolanan kişisel bilgilerinize erişmek için kullandığınız anahtarlardır. Dolandırıcılar veya diğer kötü amaçlı kullanıcılar bu bilgileri çalmayı başarırsa, sizin adınızı kullanarak yeni kredi kartı hesapları açabilir, kredi başvurularında bulunabilir veya çevrimici işlemler gerçekleştirebilir. Çoğu durumda, çok geç oluncaya kadar bu saldırıları fark etmezsiniz. Ancak, güçlü ve güvenli parolalar oluşturarak bu bilgilerin korunmasını sağlayabilirsiniz.

GÜÇLÜ VE GÜVENLİ PAROLA NEDİR?

Güçlü ve güvenli parola, başkalarının tahmin yoluyla veya otomatik programlar kullanarak belirlemesi çok zor olan paroladır. Saldırgan açısından, güçlü parola rastgele karakterler dizisi olmalıdır. Aşağıdaki ölçütler parolalarınızın güçlü olmasını sağlayabilir:

Uzun bir parola belirleyin. Parolanıza eklediğiniz her karakter, sağlanan koruma düzeyini önemli ölçüde artırır. Parolalarınız 8 veya daha fazla karakterden oluşmalıdır; en uygunu, 14 karakter ve fazlasıdır.

Çoğu sistem parolalarda boşluk dışında hiçbir karakter kullanılamaz da destekler; böylece birden çok sözcükten oluşan bir cümle ("gecis cümlesi") oluşturabilirsiniz. Gecis cümlesi, bastırılabilir bir parola ile karşılaştığınızda daha kolay anımsanabilir; daha uzundur ve tahmin edilmesi daha zordur.

Harfler, sayılar ve sembollerin bir birleşimini kullanın. Parolanızda ne kadar farklı türde karakter olursa, parolanın tahmin edilmesi o kadar zorlaşır. Diğer önemli özellikler şunlardır:

Parolanızda ne kadar az türde karakter olursa, parola o kadar uzun olmalıdır. Rastgele harf ve sayılarından oluşan 15 karakter uzunluğundaki bir parola, klavyede bulunan herhangi 8 karakterden oluşan bir paroladan 33.000 kat daha güçlüdür. Semboller içeren bir parola oluşturamazsanız, aynı koruma düzeyini elde etmek için çok daha uzun bir parola oluşturmalısınız. Sadece bir parola, yeterince uzun olmalı ve farklı simge türleri içermelidir.

Klavyenin tamamını kullanın, yalnızca genel karakterleri değil "Üst-Krkt" tuşu basılı tutularak yazılan semboller ve sayılar; parolalarda sık görülen öğelerdir. Klavyenin üst satırında bulunmayan noktalama işaretleri ve dilinize özgü semboller de dahil klavyedeki tüm semboller arasından seçim yaparsanız parolanız çok daha güçlü olacaktır.

Sizin anımsamanız kolay, ancak başkalarının tahmin etmesi zor olan sözcük ve deyimler kullanın. Parolalarınızı ve gecis cümlelerinizi anımsamanın en kolay yolu onları yazmaktır. Genel kanının aksine, parolaların yazılmasında herhangi bir sakınca yoktur; ancak güvenli ve etkin kalabilmeleri için iyi korunmaları gerekir.

Genel olarak, bir kağıda not alınan parolaların bir parola yöneticisi, Web sitesi veya yazılım tabanlı başka bir depolama aracıyla karşılaştığınızda, internet üzerinden ele geçirilmelen çok daha zordur.

6 ADIMDA GÜÇLÜ VE KOLAY ANI MSAN SİBİLE NİR PAROLA OLUŞTURULUN

Bir güçlü parola oluşturmak için şu adımları kullanın:

1. Kolay anımsayabileceğiniz bir cümle bulun. Bu cümle, parolanızın veya gecis cümleğinizin temelini oluşturur. "Oğlum Aydın üç yasına bast" gibi akılda kalacak bir cümle kullanın.

2. Bilgisayarı veya çevrimici sisteminin gecis cümlesini doğrudan destekleyip desteklemediğine bakın. Bilgisayarınızda veya çevrimici sistemde bir gecis cümlesi (karakterler arasında boşluk ile) kullanıyorsanız bunu yapın.

3. Bilgisayar veya çevrimici sistem gecis cümlelerinizi desteklemezse, parolaya dönüştürün. Oluşturduğunuz cümledeki her sözcüğün ilk harfini alarak anlamlı olmayan yeni bir sözcük oluşturun. Yukarıdaki örneği kullanırsanız, sözde güçlü olursunuz: "oaüyb".

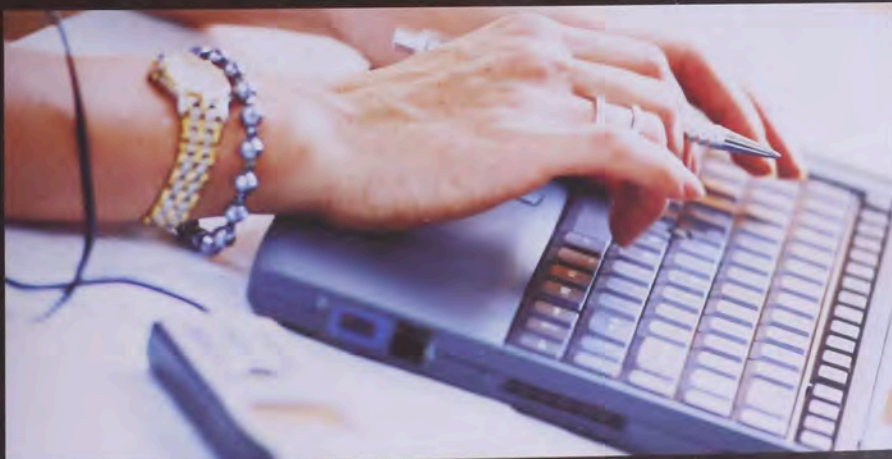

4. Büyük ve küçük harfler ve sayılar kullanarak, bu düzeyi daha karmaşık hale getirin. Diğerleri, harflerin yarını değiştirilerek veya bileneğin yazını hatası yapabilsiniz. Örneğin, yukarıda geçiş cümlesinde "Parolanın" adını yazarak yazabilir ve "üç" sözcüğü yerine 3 kullanabilirsiniz. Çeşitli değişiklikler yapabilirsiniz ve cümle ne kadar uzun olursa parolanız o kadar karmaşık hale gelir. Geçiş cümlesini, "Oğlum Ay'dın 3 yazı'na bas'tı" haline alabilir; Bilgisayar veya çevrimiçi sistem bir geçiş cümlesini desteklemezse, aynı tekniği daha kısa bir parolada kullanın. Buna göre, parolanız "Ödül 13y0" olabilir.

5. Son olarak, bazı özel karakterler kullanın. Parolayı daha karmaşık hale getirmek üzere harflere benzer semboller kullanabilir, sözcükleri birleştirilebilir (boşluk karakterini kaldırabilir) ve başka teknikler kullanabilirsiniz. Bu teknikler kullanarak, geçiş cümlesi parolanız "Oğlum İd'in 3y0S'Na basTıT" veya parolanız "her (şerh sözcüğü iki harfinin kullanılarak) "Ödül13S" oluşturabilirsiniz.

6. Parolanız, Parola Denetleyicisi ile denetliyin. Parola Denetleyicisi, Web sitenizde bulunan yazdığınız e-postalarınıza ne kadar güçlü olduğunu belirler ve kayıt tuturmasını bir özelliklidir. http://www.microsoft.com/turkiye/athome/security/privacy/password_checker.aspx

UZAK DURULMASI GEREKEN PAROLA STRATEJİLERİ

Parola oluştururken kullanılan bazı genel yöntemler, dolandırıcıların tarafından kolayca tahmin edilebilir. Zayıf ve kolay tahmin edilebilen parolaların kaçınılması:

Ardışık veya yinelenen karakterlerden kaçının. "12345678", "222222", "s0defg" veya klavyede yan yana duran harflerle güçlü parola oluşturulamaz.

Sifrelenmiş belgelerin herkes tarafından bilinebilecek, tahmin edilebilecek ya da dinleme yapımına ile bulunabilecek doğum tarihi, telefon numaraları gibi seçeneklen tercih olmayın. Sifrelenmiş Türkçe ya da İngilizce sözcüklerde yer alan bir kelime olarak seçmeyiniz. En iyi sifreler kendi hem harf hem rakam bulunduran anlamsız ve karışık sifrelerdir: "bBuck5K5" gibi. ("Bunu nasıl aklımıza tutacağız?" diyorsanız, not defterini unutmayınız.)

Harflere grubunun olarak benzer sayı veya semboller kullanılmaktan kaçının. Parolanızı ele geçirmeye çalışacak kadar bilgili olan dolandırıcılar ve diğer kötü amaçlı kişiler, "Y veya '1' veya 'l' yerine '0' kullanılması ["M1croS0ft" ya da "P0r0" gibi] değişikliklerini kolayca tahmin edebilir. Ancak bu değişiklikler, yetersizce uzun parolalar oluşturmak, bilerek yazım hataları yapmak veya harf büyüklükleriyle oynamak gibi onemli birer arada kullanıldığında parolanızın daha güçlü olmasını sağlayacaktır.

Durum açma adınızı kullanmaktan kaçının. Parolanın içinde adınız, doğum tarihiniz, sosyal güvenlik numaranız veya yakınınlara ilgili benzer bilgiler kullanılırsa iyi bir parola oluşturulamaz. Dolandırıcılar ilk olarak bu bilgileri deneyecektir.

Herhangi bir dil için sözcüklerde bulunan sözcükleri kullanmaktan kaçının. Dolandırıcılar, çeşitli sözcüklerde yer alan sözcükleri, bu sözcüklerin tersen veya yanlış yazılışlarını kullanarak parolanızın daha tahmin edilebilen gelişmiş araçları kullanır. Her türlü hakaret ve argo söz de buna dahildir.

Birden fazla parola kullanın. Parolanın kullanılacağı bilgisayar veya çevrimiçi sistemlerden biri ele geçirilirse, bu parolayla korunan tüm diğer bilgileriniz de ele geçirilmis olacaktır. Farklı sistemler için farklı parolalar kullanılması oldukça önemlidir.

Çevrimiçi depolama araçları kullanılmaktan kaçının. Kötü amaçlı kullanıcılar bu parolanın çevrimiçi olarak veya ağa bağlı bir bilgisayarda depolandığını belirlerse, tüm bilgilerinizi ensebilecektir.

İnternet Explorer'ın son versiyonlarına sifreleri saklayan ve daha sonraki yazdırmanızda sifreyi otomatik olarak hatırlatmayı dolduran bir yardımcı araç eklenmiştir. Çok önemli sifrelerinizi için (İnternet bankacılığı vb.) bu aracı KULLANMAYINIZ.

Bilgisayar güvenliğini konusunda yeterince bilgili ve tecrübeli değilseniz, sifrelerinizi bilgisayarınız içinde (bir dosya vb.) saklamayın ve mümkün olduğu kadar internet explorer programınızın da sifre hatırlatma özelliğini kullanmayın. Güvenlik konusunda acemi kullanıcıların bilgisayarlarına internete bağlı olduklarında çeşitli programlar ve trojanlar yardımcı ile onların haberi dahi olmadan kolaylıkla girilebileceğinden, bilgisayarınızda kayıtlı bu sifrelerinizi baskalannın eline geçebilir. Güvenlik ve özellikle trojanlardan korunma yeterli bilgi sahibi olunca kadar sifrelerinizi kağıda saklamayı tercih ediniz. Daha önceden internet explorer'a girdiğiniz sifreleri silmek içinse İnternet Explorer'ından sırasıyla "İnternet Options", "Content", "Auto Complete", "Clear Passwords" seçeneklerini seçiniz.

Çoğu site sifreler büyük küçük harfe duyarlıdır bu nedenle "ankara", "ANKARA", "aNKARA" sözcükleri sifre olarak kullanıldığında hepsi birbirinden farklı kabul edilir. Sifrelerinizi belirleken harfleri büyük ya da küçük yazmanızna mutlaka dikkat ediniz ve not alın.

Pek çok site sizden sifrenizi belirleken ilerde sifrenizi unutursanız hatırlatmasını için bir soru ve yanıtı da belirlemenizi ister. Sifrelerinizi belirleken gösterdiğiniz özeni bu soru ve cevabı belirleken de göstermemeniz gerekir. Belirlediğiniz bu sorunun yanıtının baskalann tarafından tahmin edilebileceği ya tahmin edilemeyecek nitelikte olmasına dikkat ediniz. Ayrıca burada bildirildiği gibi cevabı ayneğin girmezsiniz gerekeceğinden buna da dikkat ediniz. Örneğin cevap olarak anınnızın kızlık soyadı olan "yıldırım" kelimesini giriyorsanız, ilerde bunu "yıldırım" şeklinde yazmanız durumunda site hatalı yazdığınızna hükmedecektir. Sifre belirleme sorusu olarak en ideal sorulardan biri Windows'unuzun veya kullandığınız başka bir programın

lisans numarasıdır. Bu numaranın başkası tarafından bilinmesi mümkün olmadığı gibi, siz de ilerde her zaman lisansınıza bakarak (ve türkiye harf vb. de içerdikleri hatalar yazılmaktan korkmadan) cevabı yazabilirsiniz.

PAROLALARINIZI KİMİSE SÖYLEMEYİN.

Parolanızın ve geçiş cümlelerinizin korunmasına, koruduktan bilgiler kadar özen gösterin.

Başkalarına paylaşmayın. Parolanızın, arkadaşlarınız ve aile üyeleri (özellikle çocuklarınız) gibi, daha sonra güvenilir olmayan kişilere söyleyebileceği yakınınlara söyleyemez. Tek ezel durum, eşinize ortak kullanılabileceği çevrimiçi banka hesabı parolası gibi paylaşmanız gereken parolardır.

Kayıtlı parolanızı koruyun. Kaydettiğiniz yeni not aldığınız parolaları saklamak dikkatli olun. Bu kayıtlı parolanızın saklanmasına, koruduktan bilgilerin saklanması kadar özen gösterin.

Parolanız hiçbir zaman e-posta üzerinden veya e-postayla yapılan bir isteğe yanıt olarak gönderilmeyin. Parolanızı veya parolayı doğrulamak üzere bir Web sitenize girmeden isteyen e-postalannı neredeyse tümü sahtedir. Güvenilir bir şirket veya sahten gelen istekler de buna dahildir. E-postalar iletim sırasında ele geçirilebilir ve kişisel bilgilerinizi istendiği e-postalar üzerinden o kişi tarafından gönderilmemiş olabilir. İnternet "kimlik ayı" kimlik bilgilerinizi, kullanıcı adlarınızı ve parolanızın açıklamaya ikna etmek, kimlik doğrulama almak ve başka amaçlarla sahta e-posta göndermek. Kimlik ayı dolandırıcılık ve çevrimiçi dolandırıcılıkla baş etme konusunda daha fazla bilginizdir.

Parolanızın düzenli olarak değiştirin. Bu, dolandırıcıların ve diğer kötü amaçlı kullanıcıların güncel parola bilgilerinizi bilmesini engeller. Parolanızın ne kadar güçlü olursa o kadar uzun zaman boyunca güvenli kullanılabılır. 8 karakterden daha kısa bir parola en fazla bir hafta için, 14 karakter veya daha uzun (ve yukarıda özetlenen kurallara uygun) parola ise birkaç yıl boyunca kullanılabılır.

Parolanızın, denetimdeniz olmayan bilgisayarlarla yazmayın. İnternet kafeler, kafeler, bilgisayar laboratuvarları, paylaşım sistemler, ortak kullanılan aoc sistemler konferanslar ve havaalanı bekleme salonları, adız olarak İnternet'e gözatma dışındaki kişisel kullanım için güvenli olarak nitelendirilmemelidir. Çevrimiçi olarak e-postalannız, sohbet odaları, banka hesaplarını, iş e-posta adresini veya kullanıcı adı ve parola gerektiren diğer hesapları denetlemek için bu bilgisayarları kullanmayın. Dolandırıcılar oldukça düşük maliyetlerle tuş uruslarını kaydeden aygıtları satın alıp birkaç dakika içinde bunları yükleyebilir. Bu aygıtlar, kötü amaçlı kullanıcıların bir bilgisayarda yazılan tüm bilgileri İnternet üzerinden kaydetmelerine olanak tanır; parolanızın ve geçiş cümlelerinizin, koruduktan bilgiler kadar değerlidir.

PAROLANIZI CALINIRSA NE YAPMALI?

Aynı mali hesaplarınızı, kredi raporlarınızı ve çevrimiçi alışveriş hesaplarınızı gibi parolayla koruduğunuz tüm bilgileri düzenli olarak izleyin. Güçlü ve kolay anımsanabilen parolalar; sahtekârların ve kimlik hırsızlığının karşı korunmasına yardımcı olabilir, ancak garanti değildir. Parolanızın ne kadar güçlü olursa olsun, sisteminize erişmeye başaran bir kişi parolanızı ele geçirebilir. Bilgilerinizi erişilmezliğine işaret edebilecek şüpheli herhangi bir etkinlik fark ederseniz, yetkilileri bilgilendirmeye çalışın. Kimliğinizin calındığını veya benzer bir yolla dolandırıldığınızı düşünüyorsanız ne yapmanız gerektiği konusunda daha fazla bilgi alın.

Bu yazı ışığında edindiğiniz bilgiler doğrultusunda oluşturduğunuz sifrelerin ne derece güvenli olduğunu ölçmek için aşağıdaki linki kullanabilirsiniz. Hepsinize güvenli sorfer dilerim.

http://www.microsoft.com/turkiye/athome/security/privacy/password_checker.aspx

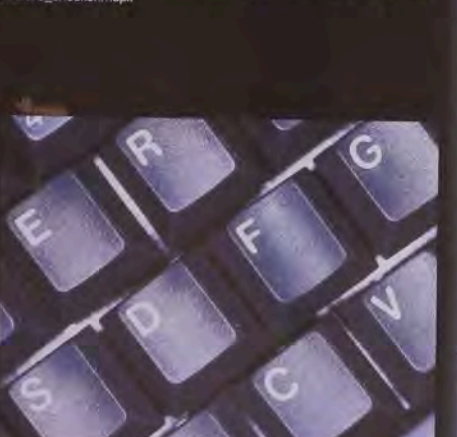

Merambağları®

☆☆☆Restaurant☆☆☆

"Lezzet Durduğunuz"

1000 Kişilik

Geniş ve ferah mekanımızda geleneksel Konya Pilavının eşsiz tadlarını sunuyoruz. Gruplara özel menü hazırlanır.

Rezervasyon

0.332 325 22 92

www.merambağları.com.tr

MERAM SON DURAKTAYIZ....



Bamyacı Çorbası



Etlilik



Karışık Izgara



Hösmerim



İrmik Helvası



Semaver



Türk kahvesi

Tv, radyo, gazete herşey "online ajans" sayfalarında

Sevgi USLU

Akisoft Basın ve Halkla İlişkiler Sor.

Teknolojinin puf noktası hızdır. Uzun çağında işletmelerin ve bireylerin zamana ayak uydurabilmeleri için eskiden gelen durağan yapılarından sıyrılarak, çalışmalarına ve eylemlerine sürat vermeleri gerekiyor. Öyle ki artık hayatımızdaki eskiye dair hiçbir şey kalmıyor. Yeni yöntemler, modern uygulamalar ve tabii ki sanal ortam neredeyse eski kelimelerini kütüğümüzden çıkarıyor.

Çok değil birkaç yıl sonra "habiriyor musunuz?" diye başlayacağı bütün cümlelerimiz. Ki yavaş yavaş bu soru cümlesini kullanmaya da başladık. "Habiriyor musunuz? 20 yüzyıl sonlarına kadar her sabah gazete alırdık, hatta bizim için o kadar önemliydi ki, mahallemizdeki bakkalın çarığı, sabahları biz daha kapımız açılmadan kapı koluna gazetemizi sıkıştırırdı. Biz de kahvaltıda sonra içilen çay veya kahve keyfine biraz gazete kokusu sindirince, gazetemizin gündemdeki gelişmelerine övünürdük. Sonra evden iş yemine giderken otobüsteki vatandaşları gündem değerlendirmesi yapardık," desemiz mutaka hepimizin kafasında bir şeyler canlanır. Ne yazık ki 21. yüzyıla yanan hızlı gelişmeler bazı sektörlerde değişiklik meydana getiriyor. Gazete kuruluşları da bu sektörler arasında yer alıyor. Artık eskisi gibi gazete alınmıyor, haliyle medya kuruluşları bu durumdaki olumsuz etkileniyor. Artık gazetelerin az alınmasını bir kenara bırakın, genç nesilden eline hiç gazete alıp okumayan bile vardır. Oysa bilimyerler ki kahveni veya çayını yudumlarken gazete okumanın verdiği keyif bir baskıdır. Sonuç olarak günümüzde teknoloji alanında yaşanan hızlı gelişmelerle birlikte gazetelerin yeni İnternet Medyası almaya başladık. Artık gazeteler de bu duruma ayak uydurmak için İnternet ortamında yayın yapıyor.

Teknolojik gelişmelerle birlikte nostaljilerimiz arasında yer alan eski haber yayınları, en iyi 30'lu yaşlarda olanlar ve 30'lu yaşları üstünde olan kişiler "ahh ne günlerdi" diye hatırlayacak. Sınırlarda saat başı ve hatta bazı kanallarda gün boyu yayınlanan haber bültenleri, bundan yaklaşık 20 yıl önce Türkiye'de yayın yapan tek televizyon kanalımızda belli saatlerde yayınlanırdı. Herkes bir kostürümün içerisinde "ajans" (haber) saatine yetişmeye çalışırdı. Tabii yine tek yayın yapan televizyon kanalımızın radyosunda da ajans saatleri vardı. O saatlerde herkesin ya kulagi radyodan gelen karizmatik sese ya da gözü siyah beyaz ekranda olurdu. Kefvehanelerde, köy odalarında veya diğer evde televizyon varsa, evlerde çocuklar süstürlü: "herkes pür dikkat, "günler" dinlerdi. Çünkü o saatte kaçınırsa dünyada ne olmuş, yurtta ne olmuş kimsesiz bilemezdi. Ankara'nın veya İstanbul'un kilometrelerce uzlaşında bulunan vatandaşımız nebu görecek bu gelişmeleri? O zamanlar "online ajans" diye bir şey mi vardı?

Artık ne gazete kokusu ne siyah beyaz ekran, ne de radyodan gelen karizmatik sesler var hayatımızda. Teknolojinin etkisiyle kalan radyo, televizyon ve gazeteler yayınlarını teknolojiye ayak uydurarak yapmaya çalışıyorlar. Bunu da kendi isimlerini taşıyan sitelerden haber yayımlayarak yapıyorlar. Yeni İnternet Medyası ağına katılıyorlar. 10 yıl önce tanıştığımız İnternet Medyası artık hızla çalışıyor adeta. Artık tüm gün ajans saatleri beklemiyor çünkü televizyonun saat başı yayın yapıyor, nerede olursanız olun İnternette bağlı olduğunuz her ortamda gelişmeleri sizeceği siteye takip edebilirsiniz. İnternet medyasının gücünün farkında olan en büyük gazete kuruluşlarını bile gazeteyle adanmış haberi var. İnternet Medyasına yazmak mümkün değil artık. Örneğin Başbakanlığa düzenlenen bir basın toplantısı daha tamamlanmadan, siteye haberi gusuyor. Mühabirler kağıt kalem kullanarak not alma yerine, diz üstü bilgisayarlarıyla toplantıya katılıyorlar. Günümüzde hemen hemen bütün kurumlarda bulunan kablosuz İnternet bağlantısı ile sistemde online olan muhabirler, klavyeyi 10 parmak kullanarak, toplantıda yapılan konuşmaların anında haber metni haline dönüştürüp siteye atıyor. Sonuç olarak toplantıya gerçekleştirilen yetki odasına geçtiğinde, yaptığı açıklamaları tüm sitelerin haber sayfalarında okuyabiliyor. Gördüğümüz gibi her ne kadar artık gazete, radyo, televizyon haberlerinin kaybolan değerlerimiz arasında yer alması uzunlu yaratıyor olsa da, günümüzde her an haber okuyabilirsiniz, gelişmeleri sizeceği siteye aktaran haber siteleri sayesinde olayın gelişimine bire bir tank edebilirsiniz.

Son çeyrek yüzyılda teknolojiye yaşanan gelişmeler, küle iletiminde köklü değişiklikler meydana getirdi. 14 yıldır yazılım alanında hizmet veren, teknolojinin parlayan yüzü Akisoft da iletişim ve bilgi akışının temel taşlarını oluşturuyor. Yazılımının güvenilirliği ve kolay kullanımı sayesinde işletmelerin bir numaralı tercihi olurken, yenilikçi yapısı ile hızla dünya markası olma yolunda ilerleyen firma, 10 ülkede (05.05.2009) 2000'e yakın Çözüm Ortağı ile hizmet veriyor. Enformasyonun değerinin bilincinde olan AKISOFT, kendi haberlerini de www.akisoft.com.tr sitesinin faaliyetleri bölümünden duyuruyor. Her çalışmanın, her haberin site üzerinden duyurulması ile AKISOFT'un neler yaptığı, yeni çalışmalarını ilgili bilgi edinilebiliyor. AKISOFT, reklam, organizasyon, haber çalışmalarını yürüten halkla ilişkiler departmanına önem veriyor ve departman için gerekli olan her türlü imkanı sağlıyor. Halkla İlişkiler departmanının hazırladığı faaliyetleri adeta ışık hızıyla yayınlayan Web departmanı da Halkla İlişkiler Departmanı ile koordinasyon içerisinde çalışarak İnternet Medyası'nın gelişimine katkı sağlıyor. AKISOFT'un Halkla İlişkiler ve Web departmanı personeli AKISOFT'un medya sektöründe de çok çok başarılı olacağını sinyallerini veriyor. Her gün onlarca faaliyetin yayınlandığı site, hem Çözüm Ortakları hem de vatandaşlar tarafından sürekli takip ediliyor. Başlı başına bir haber portalı oluşturan firma, gelişime açık, yenilikleri seven yönünü önce kendi bünyesinde gösteriyor. Çünkü AKISOFT, başarının sırrını buldu, "teknoloji, yenilik ve bilimsin", AKISOFT bünyesi, deneyimli, profesyonel genç kadrosu ile unuttuğu modern yazılımın önemini hatırladığı hizmetine sunuyor. AKISOFT yenilik ve gelişimi kavramlarını ön plana çıkarıyor.



FOTO
EKTEM

KURULUŞ
1926

*Dedenizin
Resmi Bizde
Ya Sizininki?...*

EKTEM
FOTOĞRAFÇILIK

Merkez: Postane Arkası
Türk Hava Kurumu Pasajı içi
No: 30 - 9 KONYA
Tel: 0332 352 50 79

Şube: Gazi Alemlah Mah.
Mimar Muzaffer Caddesi
No: 29 / A KONYA
Tel: 0332 353 53 69

EKTEM



AKŞEHİR HATIRASI

HOCAM
UĞURLAR OLSUN

PARAYI VEREN
DÜDÜĞÜ ÇALAR

BEN SAĞLIĞIMDA
BURADAN GIDERDİM

Fotoğrafın icadından bu yana
çalışan makine
sahibine kefen parası oldu

O' anların
110 yıllık tanığı...

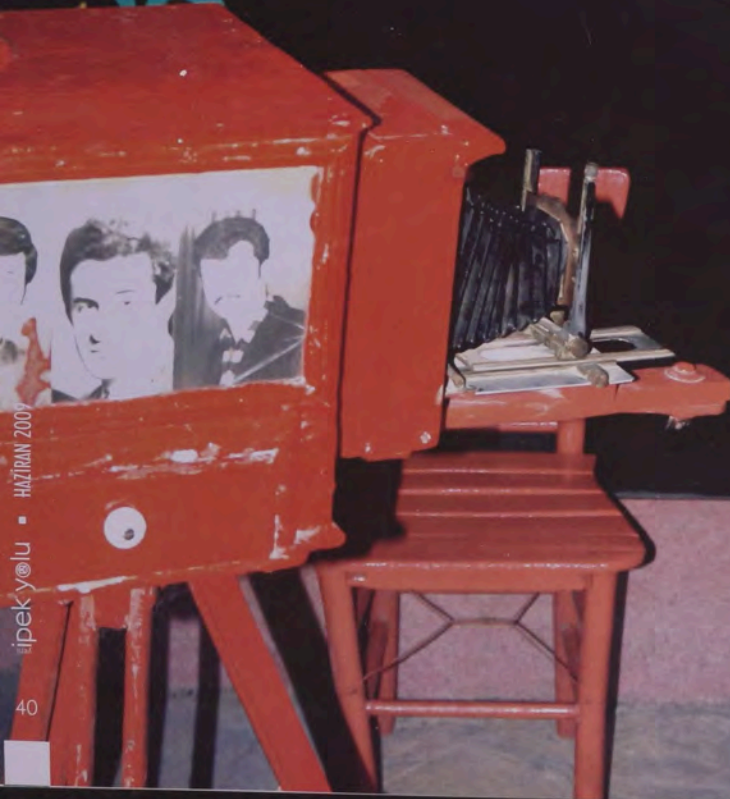

Kim bilir kaç kez On'ları ölümsüzleştirdi... Kim bilir kaç kez mutluluğa ve objektifte tebessümle bakan yüzlere tanıklık etti...En sonunda da sahibine kefen parası oldu. Şimdi Akşehir'de Kültür Evi'nin en güzel köşesini süslüyor.



Akşehir Kültür Sağlık ve Eğitim Vakfı'na (AKSEV) ait Akşehir Evi'nde sergilenen 110 yıllık fotoğraf makinesi, meraklılarının ilgisini çekiyor. Gülmece başkenti Akşehir'de sahibinin yıllarca gözü gibi baktığı paha biçilemeyen asırlık fotoğraf makinesi, fotoğraf anlayışının ortaya çıkmasından sonra üretilen ilk makine olma özelliğini taşıyor. Bir başka önemli özelliği ise 110 yıllık olmasına rağmen halen çalışıyor olması...

Akşehir Kültür Sağlık ve Eğitim Vakfı, AKŞEHİR EVİ'ni işletmeye acarak elde ettiği gelirin Kültür, Sağlık ve Eğitim faaliyetlerini sürdürüyor. Ev eski mimarisıyla Akşehir'i simgeliyor. Müze'yi andıran evde bulunan 110 yıllık tarihi fotoğraf makinesi büyük ilgi görüyor. AKSEV Vakfı Yönetim Kurulu Üyesi Mehmet Dağın Özden, fotoğraf makinesinin sahibi tarafından köy köy gezerek binlerce kişiye fotoğraf karesinde ölümsüzleştirildiğini söyledi. 1900 model makine Akşehirlisi Latif Yorulmaz tarafından 1940 yılında ikinci el olarak sandalyesi, ve perdesiyle birlikte satın alındığını anlatan Özden, "Akşehir Evimizin en güzel köşesinde sergilediğimiz bu fotoğraf makinesi 58 yıl boyunca Latif amca'nın (Latif Yorulmaz) ekmek teknesi oldu. Latif amca yıllarca bu makineye gözü gibi baktı. Bir çok isteyen olmasına rağmen makineye kıyamadığı için vermedi, kimselere satmadı. Sağlığının son dönemlerinde çalışmamız duruma geldiği için Vakfımıza müracaat etti. Vakfımız Latif Amca'nın her türlü sağlık giderini ve üç öğün yemeğini karşıladı. Kendisine yaptığımız yıllık karşısında bu fotoğraf makinesini Vakfımıza bağışladı. Biz de ona Vakıf olarak bir kefen parası verdik. Kendisi geçtiğimiz Nisan ayı başında 95 yaşında vefat etti. Ondan geride kalan bu fotoğraf makinesine, sandalyesine ve perdesine gözümüzü gibi bakıyoruz." dedi.

1950'li yıllardan sonra Akşehir bölgesinde bu fotoğraf makinesinin karşısına geçmeyen neredeyse yok. Bu gerçeği bu perde önünde çekilmiş bölgedeki onlarca fotoğraf kanıtıyor. Sahibinden Akşehirlilere yadigar kalan Makine, çalışan en ikel fotoğraf makinesi özelliğine sahip olsa da, bunu çalıştıracak ustanın artık olmaması Latif Yorulmaz'ı tanıyan Akşehirlileri üzüyor.



Hazretî Pir'in gelişi canlandırıldı

Hazretî Mevlana ve ailesinin Konya'ya gelişlerinin 781'inci yıldönümü töreni yapıldı. Ünlü sanatçıların rol aldığı temsili karşılamaya töreni büyük ilgi gördü.

Ünlü sanatçılar rol aldı

Ünlü tiyatro sanatçısı Sacit Onan'ın sunumu ile başlayan temsili karşılamaya programında; Hazretî Mevlana'nın babası Sultan'ül Ulema Baha Veled rolünü Cem Kurtoğlu, Hazretî Mevlana rolünü Fatih Yurdakul, Sultan Alaeddin Keykubat rolünü

Ozan Cobanoğlu, Sultan Alaeddin Keykubat'ın eşi Gazi Hatun rolünü Ezgi Sertel, Vezir Celalettin Karatay rolünü Kadim Yaşar oynadı.

Programda, Larende'den (Karaman) Konya'ya gelen Mevlana ve ailesinin Sultan Alaeddin Keykubat ve Konyalılar tarafından

karşılması temsil edildi. Katılımcıların büyük bir heyecanla izlediği temsili karşılamaya töreninin ardından Mevlana Müzesi'nde Hazretî Mevlana'nın mezarı başında dua edildi.

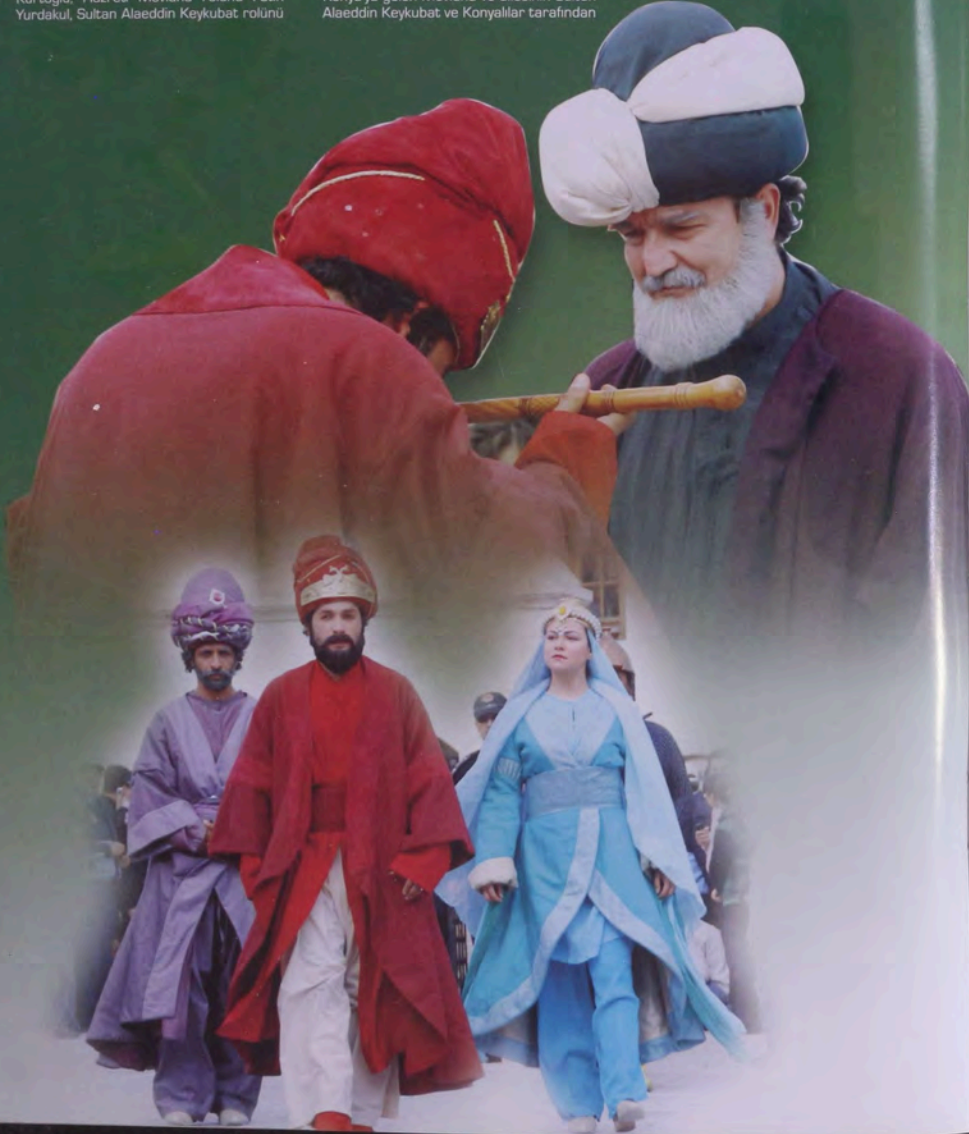



KONYA TİCARET ODASI

**KONYA TİCARET ODASI
ÜYELERİNİN DİKKATİNE**

**GECİKME
ZAMMI
AFFI ÇIKTI**

**GEÇMİŞ YILLARA AİT AİDAT BORÇLARININ
TAMAMININ 1 MART - 31 AĞUSTOS 2009
TARİHLERİ ARASINDA ÖDENMESİ DURUMUNDA
TÜM GECİKME ZAMLARI SİLİNECEKTİR !**

DETAYLI BİLGİ İÇİN 0332 221 52 17 - 18

HAZİRAN



Tarihe düşülen notlar HAZİRAN

Haziran ayı Türk ve Dünya tarihinde önemli olayların yaşandığı bir ay olarak tarih sayfalarında yerini almıştır. Peygamberimizin 8 Haziran 632'de vefat etmesi, Misak-ı Milli sınırları içerisindeki Musul'un 5 Haziran 1926'da Irak'a bırakılması Haziran ayının önemli olayları arasındadır.

Haziran ayında gerçekleşen önemli olayların kronolojik sıralaması...

01 HAZİRAN

1 Haziran 1999
Larin harfleri resmi işlemlerde kullanılacağı görüldü.
1 Haziran 1943
İzmitli Radyosu deneme yayınları başladı.
1 Haziran 1973
Yunanistan monarşisi kaldırıldı, cumhuriyet ilân edildi.

02 HAZİRAN

2 Haziran 1935
İlk kez pazari günü hafta sonu izatı ilân edildi.
2 Haziran 1964
Kısa adı FKD olan Fikstın Kurtuluş Örgütü kuruldu.
2 Haziran 1980
Osmanlı'dan bu yana devam eden bûdday ve ekimâk faaliyetleri üzerindeki devlet kontrolü kaldırıldı.

03 HAZİRAN

3 Haziran 1925
Türkiye Cumhuriyeti'nin ilk muhalefet partisi Terakkiperver Cumhuriyet Fırkası kapatıldı.
3 Haziran 1936
Birlleşmiş Milletler himayesinde düzenlenen Habat-İl İnsan Yemleşimleri Konferansı'nın resmi açılışı İstanbul'da yapıldı.

04 HAZİRAN

4 Haziran 1937
Türkiye Cumhuriyeti Ziraat Bankası Kanunu, Türkiye Büyük Millet Meclisinde kabul edildi.
4 Haziran 1989
İnanın dini İslâm Ayetullah Humeyni öldü.
4 Haziran 1995
12 Eylül döneminde kapatılmış olan Adalet Partisi yeniden kuruldu.

05 HAZİRAN

5 Haziran 1926
İngiltere Irak ve Türkiye arasında yapılan görüşmeler sonunda Musul, Irak'a bırakıldı.
5 Haziran 1946
Mecliste yeni Seçim Kanunu kabul edildi. Tek denekeli seçim sistemi geçildi.
5 Haziran 1967
İsrail Müsl. Ürdün ve Suriye topraklarına girdi.

06 HAZİRAN

6 Haziran 1944
2. Dünya Savaşı'nda Müttefikler Almanya'yı işgal etmeye başladı.
6 Haziran 1996
Anayasa Mahkemesi, Refah Partisi'nin başvurusu üzerine 53. Hükümetin güven oylamasının geçerli olduğunu karar verdi. Bu karar üzerine Başbakan Mesut Yılmaz Cumhuriyetçi Süleyman Demirel'e istifasını verdi.

07 HAZİRAN

7 Haziran 1557
Mimar Sinan tarafından inşa edilen, Süleymaniye Camii açıldı.
7 Haziran 1866
Anadol'da kurulan ilk demiryolu hattı olan İzmir-Aydın demiryolu açıldı.

08 HAZİRAN

8 Haziran 1933
Halk Bankası Kanunu Türkiye Büyük Millet Meclisinde kabul edildi.
8 Haziran 1949
5434 sayılı "Türkiye Cumhuriyeti Emeklis Sandığı Kanunu" kabul edildi.
8 Haziran 1993
Anayasa'nın 133. maddesinin değiştirilmesiyle özel radyolar serbest bırakıldı.

09 HAZİRAN

9 Haziran 1947
Türkiye, Türkiye Sağlık Teskilatı'na üye oldu.
9 Haziran 1950
Adnan Menderes Demokratik Parti'ye başkanlığına seçildi.

10 HAZİRAN

10 Haziran 1916
Osmanlı yönetimindeki Mekke Arap İsyanı sırasında Arapların eline geçti.
10 Haziran 1960
Celal Bayar ve Adnan Menderes yerleşimlik üzere Yassadağ'a götürüldü.
10 Haziran 2000
Suriye'ye analıksız 30 yıl yonenen Devlet Başkanı Hafız Esat öldü.

11 HAZİRAN

11 Haziran 1930
Türkiye Cumhuriyeti Merkez Bankası'nın kurulmasına ilişkin kanun Türkiye Büyük Millet Meclisinde kabul edildi.
11 Haziran 1967
İsrail ve Arap komşuların arasında altı gün süren savaş Birlleşmiş Milletlerin araya girmesiyle sona erdirildi.

12 HAZİRAN

12 Haziran 1924
Türkiye'nin ilk sanatoryumu olan Haybelinde Sanatoryumu kuruldu.
12 Haziran 1946
Türkiye Büyük Millet Meclisinde Üniversitelerle ilişkili taniyan kanunu kabul edildi.
12 Haziran 1966
Keban Barajı'nın temel atıldı.

13 HAZİRAN

13 Haziran 1928
Türkiye Cumhuriyeti ile Dünyanın Üçüncü (Osmanlı Borçları) alacakları arasında sözleşme imzalandı.
13 Haziran 1973
Türkiye Büyük Millet Meclisinde Devlet Güvenlik Mahkemesi Kanunu kabul edildi.

14 HAZİRAN

14 Haziran 1926
İzmir'de Cumhuriyetçileri Mustafa Kemal Paşayla hedef alan bir suikast girişimi ortaya çıkarıldı.
14 Haziran 1930
Jandarma teşkilatı kuruldu.
14 Haziran 1953
Mili Prodüküktive Merkez kuruldu.

15 HAZİRAN

15 Haziran 1926
Yeniçeri Ocağı kaldırıldı, yerine "Asakın Mansure" Muhammedîye" adıyla yeni bir askerî teşkilat kuruldu.
15 Haziran 1961
Peyami Safa, Yazar "B. Hancıye Koğuşu" adlı romanını yazdı.
Peyami Safa hayatını kaybetti.

16 HAZİRAN

16 Haziran 1938
Baden Terbiyesi Genel Müdürlüğü kuruldu. Spor devlet denetimine geçti.
16 Haziran 1979
Sinema oyuncusu Ayhan İskik vefat etti.
16 Haziran 1994
Anayasa Mahkemesi, Demokrasî Partisi'ni (DEP) kapattı.

17 HAZİRAN

17 Haziran 1950
Amerika Birlleşik Devletleri'nde ilk böbrek nakli ameliyatı yapıldı.
17 Haziran 1951
Türk millî futbol takımı Federal Almanya'yı Berlin'de 2-1 yendi.
17 Haziran 1950
Amerika Birlleşik Devletleri'nde ilk böbrek nakli ameliyatı yapıldı.

18 HAZİRAN

18 Haziran 1941
Türk-Alman Saldırmazlık Antlaşması imzalandı.
18 Haziran 1988
Basbakan Turgut Özal silahlî saldırıya uğradı. Kartal Demirağ adlı kişi Anavatan Partisi kongresinde Turgut Özal'a atası etti.

19 HAZİRAN

19 Haziran 1910
Babalara Kültürü ile ABD'de Washington'un Spokane kentinde kuruldu.
19 Haziran 1992
12 Eylül askeri yönetiminin kapatıldığı partilerin açılması yasalaştı.

20 HAZİRAN

20 Haziran 1889
Osmanlı ordusu ile Haçlı orduların arasında bugünkü Sirtastan'da Şirî Sındığı Savaşı yapıldı. Savaş Osmanlı ordusu kazandı.
20 Haziran 1976
Kıbrıs Türk Federatî Devleti'nde ilk kez seçim yapıldı. Rauf Denktaş devlet başkanı seçildi.

21 HAZİRAN

21 Haziran 1921
Kuvâkleri Müziri Nesriyyattarı Kuruma Kanunu kabul edildi.
21 Haziran 1934
Soyadı Kanunu kabul edildi.

22 HAZİRAN

22 Haziran 1988
Futbolculu Tanju Çolak 39 golle "Arunpa Gol Kralı" oldu.
22 Haziran 1941
İkinci Dünya Savaşında Almanya Sovyetler Birliği'ne saldırdı.
22 Haziran 2001
Anayasa Mahkemesi, Fazilet Partisi'nin laik cumhuriyet ilkesine aykırı eylemlerini öğdeğ olduğu gerekçesiyle kapattı.

23 HAZİRAN

23 Haziran 1987
Halkevleri mahkeme kararlarıyla açıldı. Halkevleri'nin faaliyetleri 12 Eylül sonrası Millî Güvenlik Konseyi tarafından durdurulmuş, yöneticileri yargılanmadı.
23 Haziran 1996
Yunanistan Başbakanı Andreas Papandreu öldü.

24 HAZİRAN

24 Haziran 1961
Türkiye'de ilk işçi kalfesi Almanya'ya gitti.
24 Haziran 1967
İstanbul'da üniversite öğrencileri Amerikan B. Fies'un İstanbul'da İsmine gelmesi protesto ettiler.

25 HAZİRAN

25 Haziran 1923
Mustafa Kemal Paşa İzmir'den milletvekili seçildi.
25 Haziran 1950
Kuzey Kore Birlikleri Güney Kore topraklarına girdi.

26 HAZİRAN

26 Haziran 1905
Amerika'da Dünya Sanayi İşçileri Örgütü kuruldu.
26 Haziran 1951
Sovyetler Birliği Kore Savaşı için askerlere istedi.
26 Haziran 1988
Siyasi oyuncusu Tuğay Toksoz hayatını kaybetti.

27 HAZİRAN

27 Haziran 1878
Gazeteci ve yazar Ahmet Mihâit Fendi, "İnciröman" "Hakkâk" adlı günlük gazeteyi çıkarmaya başladı.
27 Haziran 1946
Müttefikler, On iki Adanın Yunanistan'a vermesini kararlaştırdı.
27 Haziran 1984
Aksel'ler çarşısı 20 aydan 18 aya indi.

28 HAZİRAN

28 Haziran 1938
Türk Basın Birliği kuruluş kanunu kabul edildi.
28 Haziran 1945
Cumhuriyet ve Yeni Gün gazetelerinin kurucusu Gazeteci Yunus Nadi Abaloğlu vefat etti.
28 Haziran 1966
Siyaset ve bilim insanı Diğşin eski Bakan Fuad Köprülü öldü.

29 HAZİRAN

29 Haziran 1925
Doğu İstikbal Mahkemesi'nce ölüm cezasına çarptırılan Seyit Salt ve arkadaşları idam edildi.
29 Haziran 1939
Eylül 1938'de kurulan Hayat Devleti Meclisi Türkiye'ye katılmaya karar aldı.
29 Haziran 1971
Türkiye'de hoşlaş ekimi yasalandı.

30 HAZİRAN

30 Haziran 1921
Mustafa Kemal'in öncülüğünde Çocuk Esirgeme Kanunu kuruldu.
30 Haziran 1943
Seyhan Barajı açıldı.
30 Haziran 2007
Bangladeş 14 yıl önce şehit olan mezar taşlarını açıldı.





Manisa Mevlevihânesi

Manisa Mevlevihanesi, Manisa, Yukarı Tabakhane Mahallesi'nde, Milli Park içerisinde, Spil Dağı eteklerinde bulunan Mevlevihane. Kitabesinden öğrenildiğine göre; Saruhan Bey'in torunu İshak Çelebi tarafından 1368-1369 yıllarında yaptırılmıştır. Mevlevihane, İshak Çelebi'nin 1366-1379 yıllarında yaptırdığı Ulu Cami Külliyesi'nin bir bölümünü oluşturmuştur. Bununla beraber Mevlevihane külliyesinin biraz uzagında bulunmaktadır. Mevlevihane külliyesinin mimarı Emetullahoğlu'nun eseridir. Manisa'da Mevlevi kültürünün yerleşmesi sonucunda, Şer'i sicillerden öğrenildiğine göre Osmanlı döneminde de Mevlevihane işlevini sürdürmüştür; 1664, 1665, 1681 ve 1694 yıllarında onarılmıştır. Cumhuriyetin ilanından sonra dergâhların kapatılmasını içeren yasa ile de Vakıflar Genel Müdürlüğü'nün mülkiyetine geçmiştir. Mevlevihane 1960-1961 yılında Y. Mimar Süreyya Yücel tarafından, ardından 1982'de Vakıflar Genel Müdürlüğü tarafından, bir kez daha restore edilmişse de yapı tam olarak korunamamıştır. Bundan sonra Manisa Yöresi Türk Tarih ve Kültürünü Uygulama Merkezi'ne devredilen yapı 1999-2001 yılında yeniden restore ve dekore edilerek ziyarete açılmıştır. Mevlevihane'nin restorasyonunu Celal Bayar Üniversitesi yapmıştır.

Mevlevihane'nin doğu ve güney cepheleri şehre bakmaktadır. Güneybatıdan Mevlevihane'ye yönelen yol yapının önce güney, sonra da batı cephelerini dolaştıktan sonra kuzeydeki giriş kapısına gelmektedir. Buradaki cephe duvarı oldukça yüksek olup yapıyı ana bina ve sundurma olarak ikiye bölmektedir. Böylece yapı daha kütlevi bir görünüme kazanmıştır. Buradaki dışa açılan pencereler dikdörtgen ve sivri kemerlidir. Doğru ve batı cepheleri birbirlerine benzemektedir. Kuzeydeki giriş cephesinde kare kesitli dört direk ve doğu ile batı duvarları üzerinde 5.50x20.25 m. ölçüsünde bir sundurma bulunmaktadır. Adeta bir portali andıran giriş bir niş görünümündedir. Kapının üzerinde ve yanlarında fil gözü pencereler açılmıştır. Dikdörtgen planlı Mevlevihane'nin semahanesi-mescidi, mutrip yeri, altı derviş hücresi, harem ve selamlığı, matbahi, kileri bulunuyordu. Mevlevihane'nin üzeri toprak damla örtülmüştür.

Manisa'da şehzadeli Osmanlı tahtına geçiş için etkin bir görev olduğu gibi, Manisa Mevlevi şeyhlerinin de Konya Dergahı'na Şeyh olmaları geleneği vardı.

Manisa Mevlevihanesi'ne ait sancak Konya Mevlana Müzesi koleksiyonunda sergilenmektedir. Kaynaklar :

- Türkiye Mevlevihaneleri Fotograf Albümü (Ahmet Kus, İbrahim Divarçı, Feyzi Şimşek), Konya-2005
- http://tr.wikipedia.org/wiki/Manisa_Mevlevihanesi

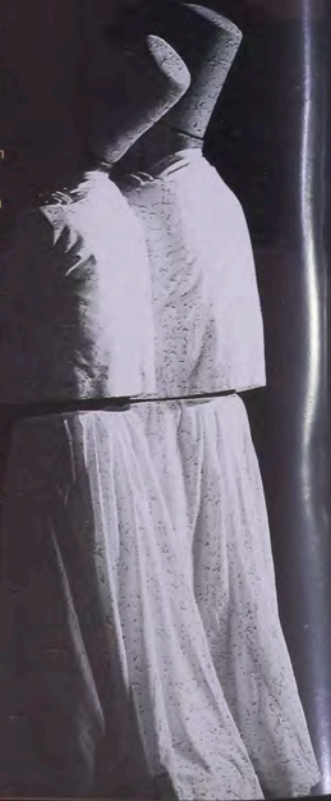

Ekşili Kabak

Malzemeler

- 2 adet orta büyüklükte asma kabağı (et kabağı)
- 750 gr kemikli koyun eti (kaburga ve ön kol kısmından)
- 1 kg domates
- 5 baş kuru soğan
- 10 diş sarımsak
- 1 bardak nohut
- 2 limonun suyu veya yarım bardak koruk ekşisi
- 1 tatlı kaşığı tuz
- 2-3 dal kadife yaprağı
- 2-3 dal reyhan
- Yarım demet taze nane

Yapılışı

Asma kabağının kabukları soyulur, içlerinin çekirdekleri alınır. Kabaklar kavun dilimi gibi dilimlenir. Dilimler birer parmak aralıklarla verrev verrev doğranır. Kabak pishirirken malzeme iki kat halinde döşenir. Tencerenin altına gecedan ıslatılan nohut, üzerine et, soğan, iki-üç diş sarımsak ve üste kabağın yansı döşenir. Kabağın üzerine domates, reyhan, kadife ve nenenin yansı, iki-üç diş sarımsak konur. İkinci kata kalan kabak döşenir. Üstüne domates, reyhan, kadife, nane, iki-üç diş sarımsak konur, tuz ve limon suyu yada koruk ekşisi dökülür. Kabağa su dökülmez, kendi suyu yeterli gelir. Hafif ateşte iki saat pishirilir. Tencere, servis tabağına ters çevrilerek servis yapılır.



Orhan KARTAL

Cıvar Mah. Amil, Çelebi Sk. No:1 Konya Türkiye
T:+90 332 353 33 41 F:+90 332 353 30 12

www.konyamevlevisofrasi.com
bilgi@konyamevlevisofrasi.com



Safra kesesi taşları

Op. Dr. Eralp Gençal
Özel Selçuklu Hastanesi
Genel Cerrahi Uzmanı

Dünya üzerinde safra kesesi taşının görülme oranı ülkeden ülkeye değişir. Genetik, hayat tarzı, diyet gibi nedenler bu farklılıktan sorumlu tutulmuştur. Safra kesesi taşlarının görülme sıklığı yaş ilerledikçe artar ve kadınlarda daha sık görülür.



Safra Taşı

Karaciğerde yapılan safraanın herhangi bir nedenle içeriğinin, kimyasal yapısının bozulması sonucu çoğunlukla safra kesesinde veya safra kanallarında çökmesi sonucu oluşur. Başlangıçta camur şeklini alan safra daha sonra daha da kablaşarak safra taşı şeklini alır. Safra taşı daima safra kesesinde oluşur.Hastaların yaklaşık yüzde onunda beraberinde safra kanallarında da taş bulunabilir. Başka bir deyişle safra kesesinde taş olan her on hastanın binde safra kanalında da taş olabilir.

Görülme Sıklığı

Safra taşı hastalığı denince akla safra kesesi taşları gelir. Safra kesesi taşları toplumumuzda sık görülen bir hastalıktır. Ülkeden ülkeye değişmekle birlikte 4D yaşını aşmış, şişman ve doğum yapmış bayanların yüzde 10-15 inde safra kesesinde taş saptanabilir. Safra kesesi taşları bayanlar kadar olmasa da erkeklerde de sık görülen bir hastalıktır.

Safra Taşı Nedenleri

Yukarıda da bahsedildiği gibi safraanın kimyasal yapısında ve safraanın akışkanlığında değişikliği yol açan olaylar taş oluşumuna yol açar. Bunlar çeşitli enfeksiyonlar, bazı kan hastalıkları, beslenme alışkanlıkları olarak özetlenebilir. Bazı irklarda daha fazla görülmesinden dolayı genetik faktörlerin safra taşı oluşumunda rol oynadığını düşündürmektedir.

Belirtiler ve Tanısı

Safra taşları, safra kesesinin yapısını ve çalışmasını bozduğundan dolayı özellikle yemeklerden sonra hazımsızlık, karında şişkinlik, geğirme, karın ağrısı gibi rahatsızlıklara yol açar. Karın ağrısı sağ tarafta daha fazladır ve kürek kemiğinin altına, omuz ve sırta vurabilir. Bilindiği gibi safra özellikle yağlı yemekleri sindirmek için gerekli bir salgıdır. Bundan dolayı bu tür yemeklerden sonra şikayetler daha da belirginleşir. (Yağlı, kızartmalı, yulpecikler, yumurta, çikolata). Sanık, ates ve ani başlayan ve de geçmeyen şiddetli karın ağrısı durumunda safra kesesinin ilihabi düşünülür. Bu tür şikayetleri olan hastalarda ultrasonografi adlı bir cihazla safra kesesi ve safra yollarındaki taşlar kolayca teşhis edilebilir.

Safra Taşlarının Doğal Seyri

Safra kesesindeki taşlar yıllarca ve hatta ömür boyu sessiz, hiçbir şikayete yol açmadan kalabileceği gibi bazı ek rahatsızlıklara da yol açabilirler. Safra kesesini ilihaplandırarak delinmesine kadar giden problemlere yol açabilir. Bu durum hayati tehlike yaratabilir. Safra kanallarını bkayarak sanlığa ve siroz gibi kalıcı karaciğer hastalıklarına yol açabilir. Pankreas bezini ilihaplandırıp pankreatit dediğimiz ciddi bir tabloya yol açabilir. Sözü edilen bu komplikasyonlar seker hastalığı, damar sertliği (ateroskleroz) olan hastalarda daha büyük önem taşır. Genel olarak safra kesesindeki taşların ne zaman rahatsızlığa yol açacağı önceden tahmin edilemez.

Safra Taşlarının Kanseri ile İlişkisi

Safra taşlarının kansere yol açtığı ispatlanmış değildir. Ancak her yüz safra taşı hastalığında bir safra kesesi kanserine rastlanmaktadır.

Safra Taşları ile Birlikte Görülen Sanlık

Safra kesesindeki taşlar safra kanallarına düşerek ve kanalı tıkayarak sanlık yapabilir. Bazen safra taşları safra kesesinden bağımsız safra kanallarının kendisinde de oluşabilir.Safra kesesindeki yarım cm'den küçük taşlar büyük taşlara göre daha kolay safra kanallarına düşerek sorun yaratabilir. Dolayısıyla küçük taşlar büyük taşlara göre daha tehlikeli olabilir. Safra taşları safra kanallarında ilihap yaparak ta sanlığa yol açabilir. Safra taşlarına bağlı sanlık genellikle şiddetli değildir,gelip gecicidir ancak tekrarlar.

Safra Kesesi Taşlarının Tedavisi

Safra taşlarının ilac ile tedavisi yoktur. Tedavisi ameliyatla yapılmaktadır. Ameliyatta; safra kesesinin tamamı içindeki taşlarla beraber alınır. (Kolesistektomi ameliyatı) Safra kesesinin alınması sonraki yaşam için hiçbir sıkıntı yaratmaz. Hiçbir şikayete yol açmayan ve başka bir nedenle yapılan tahliiller sırasında tesadüfen saptanan safra kesesi taşlarında ameliyat önerilmez. Ancak seker hastalığı varlığında veya safra taşlarının küçük ve çok sayıda olması durumunda hekim, ilasi riskleri de dikkate alarak ameliyat önerir.

Safra Kesesi Ameliyatı**1-Açık ameliyat**

Hastanın karını açılarak safra kesesi ve taşlar alınır.

2-Kapalı ameliyat (Laparaskopikteknik):

Bu teknikte karına 3-4 adet birer cm.lik delikler açılarak burarlardan yerleştirilen aletler ile ameliyat gerçekleştirilir.

Safra Kanalı Taşları ile Birlikte Olan Safra Kesesi Taşlarının Tedavisi

Hastalarda sanlık ve bazı biyokimyasal tetkiklerde anormallik vardır.Bu durumda ameliyattan önce veya sonra (genellikle ameliyattan önce) ağızdan sokulan ışıklı bir alet ile (endoskop) safra kanalındaki taşlar basan ile alınabilir. Daha sonra kapalı ameliyat tekniği ile safra kesesi çıkarılabilir.

Safra Kesesi Ameliyatının Riskleri

Safra kesesi ameliyatı ister açık yapılsın ister kapalı yapılsın özellikle acil şartlarda yapıldığında bazı riskleri (komplikasyonlar) vardır. Bu komplikasyonlar yüzde 1-2 düzeyindedir. Bunlar yara yeri ilihabi, akciğer rahatsızlıkları, idrar yolu ilihabi, damar ilihabi, kalp krizi ve safra yolu yaranılmasıdır. Bu komplikasyonlar son derece nadir görülmektedir. Safra kanalının yapısı (anatomisi) ktsiden ktsiyeye oldukça değişkendir. Bunları ameliyattan önce tespit etmek mümkün değildir. Bu nedenle cerrahi tecrübe çok önemlidir.

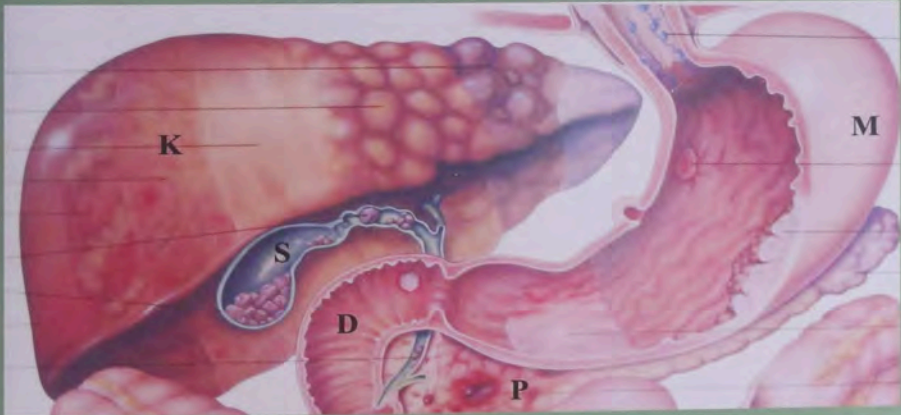



2002'de tescil edilmiş, boyu: 22 m. çevresi: 14,5 m., Yer: Ağlıarcı mevki Bağırcılar Kasabası, uzaklığı: 8 km.

Yüzyılların görkemli tanıkları

Fahri ÖZPARLAK
İnşaat Yüksek Mühendisi

Yazlı tanhin bilindiği 5000 yıldan bu yana, insan tarafından sürekli tahrip edilen yurdumuzdaki abide ağaç ve orman parçalarının günümüze kadar yaşayabilmesi, bu ağaç ve orman parçalarının bulunduğu yer ve konuma göre değişmektedir. Yerleşim yerlerinden ve yoğun insan baskısından uzak yörelerdeki abide ağaçların günümüze kadar hayatını devam ettirmesi, arazi ve ulaşım güçlüğü nedeniyle; Muğla-Fethiye'deki sedir ormanı, Denizi-Eskere'deki karacem ormanı, Antalya-Elmalı ve Kumluca'daki sedir ormanı, Giresun-Bulancağ'taki kayın ormanı ve Gümüşhane-Toruflu'daki laadin ormanı içinde bulunan abide ağaçların halen yaşayabilmesi, üretim ve ulaşım olanaklarının kısıtlı olusundan kaynaklanmıştır.

Yerleşim alanları içinde ve civarındaki abide ağaçların bugünkü varlıklarını aşağıdaki nedenlere bağlamak mümkündür:

1) Yöresel tarih açısından önem taşımak: Örneğin Kütahya-Domaniç İlçesi Domur Köyü'nde bulunan ve 1992 yılında kuruduğu saptanan karacem dallarında Osmanlı Devleti'nin kurucusu Osman Bey'in beşiğinin sallandığına, ya da, Hatay-Bedirge'deki fidanlıkta bulunan mesne ağacının altında Yavuz Sultan Selim'in konakladığına dair yöre halkının inancı gibi.

2) Yöre folkloründe yerli bulunmak: Antalya-İbradı'daki abide kestaneler den birinde bir Arap jandarma erinin asılması (Arap Aslan Ağacı), veya Bursa'da bulunan ve altında Osmanlı sehzadelerinin ulufe dağıttığı söylenen Ulufeli Çınar gibi.

3) Kutsal ve mistik mekanlarda yer almak: Denizi-Sarayköy İlçesi Tekeköy'deki serviler ile, Bursa'daki Emirsultan Türbesi ve Maksim Camii'nde bulunan serviler, Muradiye Külliyesi'ndeki çınarlar, Fethiye-İncirli mezarlığındaki kızılçamlar ve Kahramanmaraş-Hartap'ta bir türbe içinde bulunan sedirleri, böyle ağaçlar olarak örneklemek mümkündür.

Abide Ağaçların tanımı yapılmaktadır:

Yas, çap ve boy itibarıyla kendi türünün alışılmış ölçülerinin çok üzerindeki boyutlara ulaşan; yöre tarihinde, kültür ve folkloründe özel yeri bulunan, geçmiş ile günümüz, günümüz ile gelecek arasında iletişim sağlayabilecek bir doğal ömür uzunluğuna sahip olan ağaçlardır. (Prof. Dr. Ünal ASAN, Ders Notları, 1991-1. Ü. Orman Fakültesi)

Görüldüğü üzere bir ağaç veya orman parçasına abide diyebilmemiz için gereken ilk koşul, o ağaç veya orman parçasının insan ve toplum psikolojisinin deninden etkileyebilecek bir özelliğinin bulunmasıdır. Bu özellik ilgili ağaç veya ormanın:

- Çap ve boy itibarıyla muhteşem görünüşünden,
- Yaşadığı doğal ömür uzunluğundan,
- Yöresel kültür ve folklorde olumlu olumsuz bir öne sahip olusundan,
- Tanımsal süreç içinde kimi önemli olaylara şahit olmasından,
- Ve nihayet, mistik açıdan kutsal mekanlarda yer almasından

kaynaklanabilir:

Bu kriterlerden biri veya bir kaçının aynı ağaçta, bulunması, o ağaç veya orman parçasını anıtsıllaştırmaktadır. Ancak bir ağacın anıtsıllığı doğal ömür uzunluğuna da bağlıdır. Ne denli görkemli olursa olsun, doğal ömrü kısa olan kızılçam, kavak, söğüt vb. gibi ağaçlar abide sayılmazlar. Çünkü uzun süre yaşayamadıklarından nesiller arası iletişim sağlayamazlar:

Metropollerde yeşil dokunun korunması kuşkusuz çok önemlidir. Bu dokunun, toplumun ruh ve beden sağlığı üzerinde oynadığı olumlu rolü inkâr etmek mümkün değildir. Ancak, bilimsel abide ağaç kavramı ile, korunmaya değer yeşil doku kavramları birbiriinden farklıdır. Bu yeşil dokunun ayrılmaz parçaları olan boyu ve görkemli ağaçların, büyük bir özenle korunmaları da mutlak anlamda gereklidir.

Konyamızda da bu abide ağaçlardan bazılarını tespit için çalışmalar yapmaktayım.

CEDRUS SEDIR

Açık tohumluların çamgiller familyasından olup Batı Akdeniz'den Himalayalar'a erişen geniş bir bölgede yetişir. Çapı 3 m, boyu 40 m'ye erişebilir. Gençlikte piramit benzer bir forma sahip olan ağacın tepesi zamanla buzul ve yavaş yavaş iğne yapraklı kısa, sivri, batıcı ve kısa sürgün denilen tutam üzerinde birçoğu bir aradadır.

Sedirler; sıcak Akdeniz ikliminin ağacıdır; hızlı büyürler Güneşli yamaçları sevdi ve ılık ağacıdır; ancak bazıları donlara duyarlıdır; kireçli topraklarda yetişebilir ve kuraklığa dayanırlar. Üretimi tohumla, çelikle yada aşıyla yapılır.

CEDRUS ATLANTICA (ATLAS SEDİRİ)

Kuzey Afrika'da yetişir. Ülkemizde de yetiştirilir. Yaşlandııkça Lübnan sedirinin görünümünü kazanır. Sıcak Akdeniz ikliminden hoşlanır; kalkerli ve gevşek topraklarda iyi yetişir; siddetli soğuklara karşı duyarlıdır. Soğuk dönemde iğne yaprakları dökülür ama ilkbaharda yeniden yeşerir. Üretimi tohumla, çelikle ve aşı ile yapılır.

CEDRUS LIBANI (LÜBNAN SEDİRİ)

Geniş yayılımı ülkemizde [Burdur'dan Kahramanmaraş'a kadar uzanan Toros dağları üzerinde 1200~2000m] yapar ve Hatay-Amanos dağları üzerinden Lübnan'a uzanır. Yerel bir yayılımı Kelkit, Yesilirmak vadisinde (Erbaa-Niksar) görülür. Halen Lübnan'da bazı yaşlı sedir ağaçları duvarlar için alınarak korunmaktadır; 40 m, boy, 2 m, gövde çapı önce piramit sonra yayvan bir tepeli yapar ve 1000 yıl kadar yaşar. Ülkemizin abide ağaçlarındanır. Dalı kalın ve gövdeye daktır; iğne yaprakları koyu yeşil, sert, sivri ve batıcıdır.

Akdeniz ikliminin serin kesimlerinde siğ taşı kalkerli toprakları üzerinde yetişir; deniz topraklarında iyi gelişme gösterir; ılık ağacıdır; tepesi rüzgara duyarlıdır; Alçaklarda ve sıcak yerlerde hızlı gelişirse de erkenden hastalanır ve kurur.

CELTIS ÇİTLEMBİK

Çoğunlukla ağaç formunda olan Çitlenbikeni, tropik bölgelerde ve Kuzey Yarımkürenin ılıman bölgelerinden yetişen 70 kadar türü vardır. Bizde de bir kaç türü doğal olarak yetişir ve yetiştirilir. Karaağaçgillerden olup kayın ağacını andırır, yuvanlak ve siyahımsı meyveli, kerestesi sert ve dayanıklı fakat işlenmesi kolay, süs bitkisi olarak da yetiştirilen bir ağacıdır. Sıcak ılıman iklimde yetişir. Kimi türlerin meyvesi yenir.

CELTIS AUSTRALIS (ADI ÇİTLEMBİK)

Kuzey Avrupa, Akdeniz kusağı, Güney Afrika ve Ülkemizde yetişir ve yetiştirilir. Karışı iklimlerde, güneşli-yarı gölge yerlerde ve kurumuşlu topraklarda, ağır balıkcı ya da taşlı mineral topraklarda yetişebilir. Kent iklimine dayanır; ılık sever; 300 yıl kadar yaşar; 10,25 m boy, 1 m'den fazla gövde çapı yapar; gövde kabuğu gri ve zurgundur. Üretimi tohumla yapılır. Bizde çam ve türbelenle, mezarlıklarda çok yetiştirilmiştir; büyük gövdeler ve tepeler oluşturmuştur.

CELTIS ERGUVAN

Güney Avrupa'da, Batı Asya ve Amerika'da, özellikle Akdeniz kusağında maki formasyonu içinde yetişen erguvan cinsinin yedi kadar türü vardır. Çoğunlukla ağaç ya da çalı formundadır. Erguvan rengi adını erguvan ağacının sahip olduğu (gül kurusu, kırmızımtrak pembe ve visne) renklerden almıştır. Akdeniz kökenli olan bu ağaç, ilkbaharda yapraklanmadan önce sürgün, hatta kalın dal ve gövdesinde bile gül kurusu, kırmızımtrak pembe veya visne renkli çiçeklerini açarak İstanbul ve bahçelerinin süsler. Yaprakları yuvanlak biçimli, tabanı yünrek şeklinde, meyvce tipi legümen [bakla]dır.

CELTIS SILIQUASTRUM (ERGUVAN)

Güney Avrupa ve Batı Asya, özellikle Akdeniz kusağı ve ülkemizde yetişir ve yetiştirilir. Nisan ve Mayıs'ta açan çiçekleri yapraklanmadan önce gövde ve kalın dallarda 3-6 sı bir arada açar; purpur pembe, erguvan rengidir. Baharı müjdeliler. Bol güneşli, yarı gölge ve konaklı, sıcak yerlerde, kuru ve taze toprakları üzerinde hatta kireçli ağır-balıkcı topraklarında yetişir. Üretimi tohumla yapılır.

CUPRESSUS SERVI

Kuzey Amerika'da, Akdeniz ülkelerinde, Asya'da 12 kadar türü ve kültür cesidi vardır. Hep yeşil, dar yada geniş piramit biçimli ağaç yada ağaççıklardır. Akdeniz kıyı yörelerinin büyük bölümünde yetişir. Her mevsim yapraklıdır. Kozalakları yuvanlaktır. Türkülere konu olmuş incegöğ, uzun boyu [30-35 m] ve koyu yeşil yaprak dokusu ile uzaklardan dikkat geçer.

CUPRESSUS SEMPERVIRENS (ADI SERVI)

Türkiye, Kıbrıs, Rodos ve Girit adalarında, Lübnan, Suriye ve Filistin'den Kuzey İnan'a kadar olan kusakta yetişir. Ülkemizde toplu yayılımı Manavgat çayı yuvarlannda kuştu bir vadiye yapar; dağlık olarak da Silifke'den Antalya'ya kadar uzanır; 200 yıl kadar yaşar; 15-20 m, boy, dağlık yada dar konik piramit dal tepeli yapar. Gövde kabukları düz, ince uzun çatlaklıdır. Tipik Akdeniz ikliminin ağacıdır; toprak istegi az, kireçli-taşlı topraklarda da iyi yetişir; kuraklığa dayanıklıdır; ancak siddetli kış soğuklarına ve kar baskısına duyarlıdır. Üretimi tohum ve çelikle yapılır. İyi bir perde ağacıdır.





FRAXINUS DISBUDAK

Çoğunluğu kuzey yarımkürenin ılıman bölgelerinde yetişen disbudaklar, endemik güzel yapraklı ağaçlardır. Trakya, Doğu ve Batı Karadeniz Bölgesi, Marmara ve Ege bölgesinde yayılış gösterir. Olgun bireyleri gri kabuklu ve derin çatlıklardır. Genellikle elips ve kenarları ince dişli olan yaprakları bir sap üzerinde bir arada bulunur. 3-5'ar çiketlen salıkm, meyveleri de dar ve uzun seriz şeklindedir.

FRAXINUS EXCELSIOR (ADI DİŞBUDAK)

Avrupa ve Anadolu'da akarsu boyunca, subasar ormanlarda (Longozlarda) yetişir. 250 yıl kadar yaşar. 30-40 m. boy ve yuvarlak ya da dikine oval gevşek (dar piramidal) bir tepe (10-15 m) yapar. İliman bölgelerde güneşli az güneşli yerlerde ve kuru nemli istik balıç ve kil (ağır) topraklarda iyi gelişir. Bir ışık tünü olmasına karşın bir süre yan gölgeye dayanır. Su isteği fazladır, ancak kuru yamaçlarda sig. kireçli toprakta yetişen ekotipleri vardır. Kent iklimine kırılı havaya, deniz suyuna ve fazla suya dayanabilir, geç donlara duyarlıdır. Şaçak kok yapar, iyi sürgün verir. Tohumla üretilir.

GINKGO BILBOBA MABED AĞAÇI

Çin ve Japon tapraklarında kutsal ağaç olarak görülmektedir. Güney doğu çin kökenlidir, ancak 39. enleme kadar Doğu Asya'da (Japonya ve Kore'de) yayılış gösterir. Ülkemizde de yetiştirilmiş ve yetiştirilmektedir. Gövde kabuğu koyu gri renkli ve çatlıklardır. Vatanında 30-40 m. boy ve 2.5 m. çapı, önceleri piramidal daha sonra yayvan bir tepe yapar. Deniz ya da liman ikliminde güneşli yan gölge yerlerde ve kuru nemli topraklarda yetişir. Karın iklimine, kıs soğuklana oldukça dayanıklıdır. Toprak isteklen bakımından da kanaatkâr sayılır, iyi sürgün verir. Üretimi tohumla yapılır. Kendisini hayvanlara karşı korumak için kötü bir koku salar, büyük ve yuvarlak olan tohumlarını dış kısmı etli, olgunlaştığında sarı renkli, iç kısmı odunlaşmış, sonbaharda dökülmeden önce altın sarısı renkli yaprakları ile dekoratif ağaçlardır.

MAGNOLIA MANOLYA

Doğu Asya'dan Amerika'ya kadar doğal yayılış gösteren Manolyaların 80 kadar türü vardır ve çoğunlukla her dem yeşillidir. Ancak yaz yeşilli olan türleri de vardır. Yaprakları saplı, tam kenarı ve büyüktür.

MAGNOLIA GRANDIFLORA (BÜYÜK ÇİÇEKLI MANOLYA)

Kuzey Amerika'nın güney doğusunda yetişir. Ülkemizde de yetiştirilir. 20-30 m boy ve yuvarlak tepe yapar. İliman bölgelerde, nemli gevşek balıç topraklarında iyi yetişir; asidik topraklara da uyabilir. Kış donlarına ve rüzgâra duyarlıdır. Yanı gölgeye dayanır. Üretimi tohum, çelik ve aşı ile yapılır.

OLEA ZEYTİN

Tarım kültürleri içinde zeytin ağacı, önemini hâli korumaktadır. Zeytin ağaçlarının ekseriyeti çok tahribat görmüş olduğu, çok dala aynılığ bilinc, oyuk oyuk kabulün üzerinde ve eğri buğru sürgünleri ucunda griyeşil yaprakları yer almaktadır. Her meyvesi yapraklıdır. Boyu 12 m'yi aşabilir. Uzun ömürlüdür. Yaprakları dört cm'den daha uzundur, soğuduğunda:

Meyveleri etlidir ve tas çekirdekli. Meyve eti ve çekirdeği yağ içerir.

Zeytinyağı, bunlar mükemmelde sıkıştırılarak ya da ezilerek elde edilir. Biraz acımsı olan yağ rafine edilerek acısı ve tuzu alınır. Zeytin ağacının odunu sağlamdır; tornada ve başka şekilde işlenerek kullanılır. Üretimi ilkbaharda, tahmin ekimle, daha sonra yaşlı fidelemlerin aşılması suretiyle yapılır.

OLEA EUROPAEA (ZEYTİN AĞAÇI)

Akdeniz kusağının ve ülkemizin önemli kültür ağaçlarından biridir. 12 m yada daha az boy yapar; çok uzun ömürlü ve plastik görünümüdür. Sıcak iklimlerin dışında genellikle yetiştirilmez. Derin yada sig. nemli ya da kuru ve fakir topraklarda, özellikle güneşli ve sıcak yerlerde yetişir.

PINUS ŞAM

Çam cinsi yüzlerce tür alttır; varyete ve coğrafi irik içerir. Kuzey yarımkürede tropikal bölgelerde, Kuzey polar kusağa yayılış gösterir. Tropikal bölgelerde yüksek dağların ağaçları; 40 m'nin üzerinde boy ve piramidal habituslu camlar yanında bodur ve sürünücü olan türler de vardır; ıgne yapraklı genelde uzun, çok kere ikil, uçlu ya da beşlidir. Üretimleri genelde tohumla, nadiren aşı ile yapılır. Derin ve kazık kök yapan ve hızlı gelişen camların çoğu karaçici iklimlerin ağaçlarıdır. Fakir topraklarda (steril kum veya sig. topraklarda) yetişebilirler; iklim ekstremetelerine (don, yüksek sıcaklık, rüzgâr ve fırtınaya) dayanırlar; genellikle ışık ağaçlarıdır; gölgeye dayanamazlar; bazılar (Sançamı olduğu gibi) yan gölge tipi gösterirler.

PINUS BRUTIA (KIZILCAM)

Akdeniz kusağının orta ve doğu bölgelerinde, özellikle Güney Batı, Marmara ve kısmen de Batı Karadeniz bölgelerimizde yetişir. Kıydan başlayarak 1200-1400 m'ye kadar çıkar. Ülkemizde 15-20 m'ye kadar boy, 1 m'nin üstünde gövde çapı, serbest durumda yaygın ve genellikle gevşek bir tepe yapar. Gövde kabuğu kırmızımsı-kahve renkli ve büyük plakalidir. Yazılan sıcak ve kurak, keşan iklim ve yağışlı Akdeniz ikliminin tipik ağaçlarıdır. Bol ışıktan iyi gelişir; kazık kök yapar; rüzgâra, dona ve kuraklığa dayanır; fakir-kuru topraklarda yetişir; kanaatkârdır; kirece de dayanır.

PINUS PINEA (FİSTİK CAMI)

Akdeniz kusağının ağaçları; Iberik Yarımadasından Anadolu'ya kadar uzanan kusağa, en geniş yayılışını ülkemizde Kuzey, Batı Anadolu ve Marmara bölgelerinde, mevzu olarak Doğu Anadolu Artvin'de yapar. 15-20 m. boy, 1 m. kadar gövde çapı yapan, genellikle top biçiminde bir gelişme, daha sonra da sermayimsi bir tepe oluşturur. Gövde kabuğu derin çatlıkları, gri-kırmızı renklidir. Tohumunu (çiğamsı) yeni; pilav ve helvada kullanılır. Üretimi tohumla yapılır. Sıcak ve kurak Akdeniz ikliminin ağacı, ışık tünü ama biraz gölgeye dayanıklıdır. Rüzgâra ve kirece de dayanır. Donlara duyarlıdır; toprak isteği azdır. Güçlü kazık kök yapar; oldukça hızlı gelişir.

PISTACIA SAKIZ

Ülkemizde boyu ve kalın gövdeleri oluşturur. Ege ve Akdeniz ormanlarında yetişir. İkicenekler sınıfının antepbılgılleri familyasındadır. Boyu 8-10 m'ye erişen yuvarlak geniş bir tepe (5-6 çapında) sahip ağaçtır. Bu cins dahil bazı





türlerin yaprakları kışın dökülür; bazılarında hep yeşildir. Koyu kırmızı çiçekleri salıncık biçimindedir.

PISTACIA ATLANTICA (ATLAS SAKIZI)

Kanarya adalarından başlayarak Akdeniz'in doğusuna kadar uzanır ve ülkemizde de yetişir. 8-10 m. boy yapar. Akdeniz iklimli bölgelerde, sıcak ve kuru hatta kireçli toprak da yetişir. Üretimi tohumla yapılır.

PLATANUS ÇINAR

Dünyada 6-7 türü olan çınarlar, Kuzey Amerika'dan Güney Doğu Avrupa'ya ve Ön Asya'ya kadar geniş bir yayılış gösterir. Yaprakları 3-5 robudur. Meyveleri küne biçimlidir, büyük, bileşik ve uzun saplıdır. Çok geniş tepeli, boylu, kalın dallı ve çok uzun ömürlü ağaçlardır. Akarsu boylarında ve dere yataklarında yetişen, hızlı gelişmeli, sürgün verme yeteneği yüksek türlerdir. Üretimleri genellikle tohumla yapılır.

PLATANUS OCCIDENTALIS (BATI ÇINARI)

Kuzey Amerika'nın Güney bölgelerinde yetişir; Avrupa'ya ve Ülkemize getirilmiştir ve Ülkemizde çok yetiştirilmektedir. 30-40 m boy, yuvarlak-geniş bir tepeli (0.15-20 m) yapar; büyük gövde çaplarına ulaşır; 500 yıldan fazla yaşar. Gövde kabuklarının rengi açık gri-mat beyazdır; yaşlandığında büyük plakalar halinde kavrılır. İlman iklimlerde; deniz taze, nemli topraklarda iyi yetişir; ağır-balık ve kil topraklarına da uyur; ışıktır. Üretimi tohumla yapılır.

QUERCUS MEŞE

Mese cinsine dahil, 280 kadar tür; yeryüzünde Kuzey yarımkürede (tropik bölgelerde yalnız yüksek dağlarda) geniş bir yayılış gösterirler. Ülkemizin hemen hemen her bölgesinde türlerine bağlı olarak yayılış gösterir: 25 m; boya ve 2 m. çapa erişebilen geniş tepeli ağaçlardır; 3-5 m. boya sahip çallara kadar değişen türleri vardır. Çoğunlukla kışın yapraklarını döken, bazıları da hep yeşil ya da yan hep yeşil olan çoğu büyük ağaçtır; bir kısmı ağaç ya da çalı formundadır; 200-1000 yıl kadar yaşarlar. Geniş tepeli güzel kabukludurlar. Toprak istekleni çok çeşitlidir. Bazı kültür formları da vardır.

QUERCUS FRAINETTO (MACAR MEŞESİ)

Güney ve Doğu Avrupa'da (Balkanlar, Güney İtalya) ve ülkemizde (Trakya, Kuzey Batı Anadolu ve Marmara bölgesi ormanları) yetişir; yerel olarak da Kuşadası ve Samsun dışında bulunur; ilman iklimlerde, güneşli yerlerde ve kuru humuslu topraklarda yetişir; taze derin toprakları sever;

QUERCUS PETRAEA (SAPSIZ MEŞE)

Türüm Avrupa'da ve ülkemizde Trakya ve Batı Karadeniz'de yetişir. 25-30 m.

boy ve darca bir tepeli yapar. Gövde kabukları muntazam, dar aralıklı ve boyuna derin çatlaklı, acık kahve renklidir. Kontinental iklimlerde güneşli yan gölge yerlerde, taze asidik ya da kurak topraklarda yetişir. Kent iklimine dayanır. Üretimi tohumla yapılır.

QUERCUS ROBUR (SAPLI MEŞE)

25-30 m. boy, 2 m. gövde çapı ve geniş bir tepeli yapar. Gövde kabukları yaşlı gövdelerde muntazam, dar seniler halinde, boyuna derin çatlaklı ve griesemlidir. İlman iklimlerde güneşli yan gölge yerlerde ve taze asidik topraklarda, taban suyu yüksek düzlüklerde, dere ıçlarında, derin topraklar üzerinde gruplar halinde ya da tek tek yetişir. Kent iklimine dayanır. Üretimi tohumla yapılır. Çok uzun ömürlüdür (400-500 yıl).

TAXUS PORSUK

Kuzey yarımkürede, özellikle de Avrupa, Akdeniz ülkeleri ve Kafkasya'da yayılış gösteren porsuk ağacı ülkemizde kuzeyden güneye bir çok yönde görülür. yeşil yapraklı ağaçtır. Kendi başına büyük ormanlar kurmaz. 1000 yıl kadar yaşar; bol ve sık dallar oluşturlar. Gövde kabukları kırmızı-kahve ve onardaki gibi plakalar halinde kavrılır. Gölgeye çok dayanır. Bu nedenle başka türlerin sırtını altında da iyi gelişir ve hatta onerir. Döna dayanır, budamaya yatkındır; ot tesisinde ve mezarlıklarda kullanılır. Bütün porsuklar; taze kireçli ve besinli zengin, deniz ve gevsek topraklarda iyi gelişirler. Kuraklık, yüksek sıcaklık ve fazla sudan zarar görürler; rüzgarla da dıyanırlıdır.

TAXUS BACCATA (ADI PORSUK)

Kuzey ve Orta Afrika, Akdeniz ülkeleri, Azor adaları, Türkiye ve Kafkasya'da yetişir. Ülkemizde en çok İstranca ve Karadeniz dağları ormanlarında, dağlık olarak da Marmara, Ege ve Hatay'da yetişir; 800-1000 yıl kadar yaşar; 15-20 m boy ve yuvarlakca bir tepeli yapar; sık ve çok esnek dallı, sık dökülür. Toprağa kadar dallanır. Besinçe zengin, taze ve nemli, kireçli balık ve kil topraklarında iyi gelişir; Koyu gölgeye, kısa ve kent iklimine dayanır; rüzgarla ve donlara dıyanırlıdır. Kutuk sürgünü verir, budamaya yatkındır.

TILIA İHLAMUR

Halkın çok sevdiği İhlamurları, Kuzey yarımkürede 30 kadar türü yetişir. Marmara, Batı Karadeniz, Orta Toroslar ve Kuzey Anadolu'da yayılış gösterir. Özellikle kuzey ve batı bölgelerimizdeki ormanlarda rastlanılan sık dallı, geniş tepeli ağaçlardır. Temiz hava, nemli-den topraklar isterler. Yaprakları yurek biçimlidir, kenarları dişli, uzun saplıdır. Özellikle Haziran-Temmuz'da açar; sarımsı-beyaz renkli ve kokulu; Meyveleri küremsi-oval kalın kabuklu, kapaklı kapsül biçimlidir. Boyları 20-30 m'ye kadar ulaşabilir.



TILIA ARGENTEA (GÜMÜŞLİ İHLAMUR)

Güneydoğu Avrupa ile Asya'da Türkiye'de (Karadeniz ve Marmara bölgeleri) yapraklı orman kusağında yetişir ve yetiştirilir. Sık dallanma, geniş piramit formülü bir tepe yapar. Gençken gövde kabuğu düz, sonraki çatlıktır. Dallen, gövdeye dar bir açılı birleşir; Deniz ikliminde; güneşli yerlerde ve normal-taze bahçe topraklarında yetişir; kurak yerlerde ve büyük kentlerde de yetişebilir; kirliliğe dayanır. Üretimi tohumla ve aşı ile yapılır.

BİR ULLU AĞAÇTAN BİR YAPRAK DÜŞSE

Bir ullu ağaçtan bir yaprak düşse
O anda acısın duyan iniler
Katılsa acıya sakince geçse
Esen rüzgârlarla uyan iniler

Bu askın meyden icip de kanan
Gendeki başını sevdaya salan
Yarında, aynı gün gurbette kalan
Gecen günlenini sayar iniler

Çağlayp akıyor bakarsın suya
Yağın yağmurlardan zevk duya duya
Geçer dolaplardan yerler arzuya
Başım çarklara dayan iniler

Değil çipek açar Veyssel dert açar
Derdine düştüğüm yâr benden kaçar
Gerçek âşk olan kendinden geçer
Derdini âleme yayar iniler
Asik Veyssel Sabıroğlu

AĞAÇ

Giderim ben yol sıra yavlak uzanmış bir ağac
Boyle lâfîf böyle sığın günüm aydın birkaç sırac

Boyl' uzamak ne manâdır çünkü bu dünya fânîdir
Bu fuzûlîk nîsândir gel beri miskîniğe geç

Boyle lâfîf bezinben böyle şirin düzünen
Gönül Hakk'a uzanubanı âleek nedir neye muhtâc

Ağaç kahr devrân döner kus budâğa birken konar
Dahi sana kus konmamış ne güvercin ne hod turac

Bir gün sana zevâl ere yüce kaddini ine yere
Budakların oda gire kaynaya kazan kaza sac

Er simdir sîmînin senin er yendir yerin senin
Ne yerdedir yerin senin sana soranın ey ağac

Yunus Emre sen bir nice eksikliğün yüz bin onca
Kur'ağaca yol sorunca teferrüclen yoluna geç;
Yunus Emre

Balcılar denince birçoğumuzun aklına Anıt Ardiç gelir. Balcılar Ağlı Ardiç mevkinde M.Ö. 300 yıllarında toprağa tohum olarak düşen ardiç günümüze kadar ulaşmıştır. Yaklaşık 2000 yıllık bir tarihe sahip olan Anıt Ardiç'in Kültür Bakanlığına teselli yapılmıştır. Balcıların güney yaylasında bulunan Anıt Ardiç gerek yerli gerekse yabancı turistler tarafından ziyaretçi akınına uğramaktadır. 2000 yıl boyunca nice surları, güzellikleri bünyesinde bulunduran ve görenleri kendine hayran bırakan Anıt Ardiç'e gitmek için biraz mesakkatlı bir yoldan geçmek gerekiyor. Balcılar Belediye Başkanı Mehmet Demingül Anıt Ardiç ve Siyam Efendi türbelerine daha kolay ulaşabilmeleri amacıyla çalışılmaktadır. Bu çalışmanın sonucunda finansmanı İl Özel İdaresinden sağlanarak Siyam Efendi türbesinin yanından başlamak üzere yol açma çalışmaları başlanmıştır olup, yol çalışması kısa zaman zarfında tamamlanması hedeflenmektedir. Bu yolun tamamlanması ziyaretçilerin anıt ardiç'e ulaşmalarına olanak sağlayacağından büyük önem arz etmektedir.

KAYNAKÇA

- Üsküdar'ın Anıt Ağacın Broşürü, Üsküdar Belediyesi, İstanbul
- www.agaclar.net (20.03.2009)

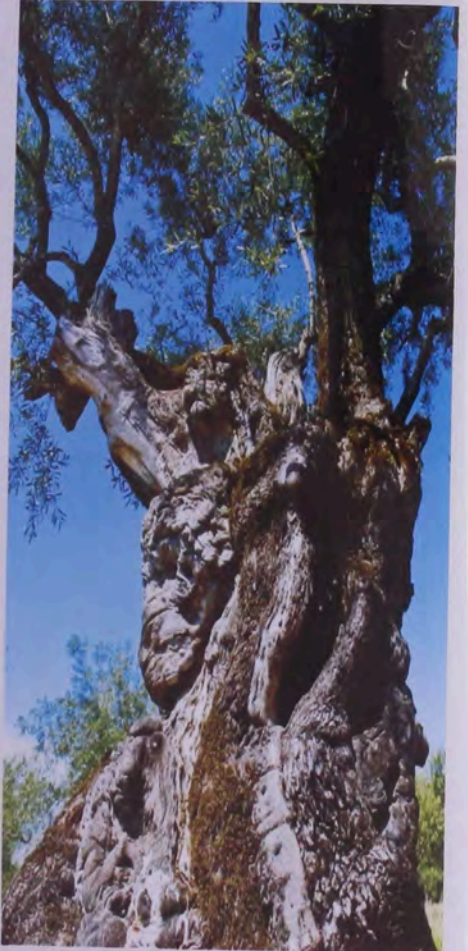

Konya Kitabı XI

Yeni İpek Yolu Dergisi

Özel Sayısı

Konya Ticaret Odası Yeni İpek Yolu Dergisi Özel Sayısı "Konya Kitabı XI" Konya'nın değerli akademisyenleri ve yazarlarının yoğun çalışmalarının ardından Konya'ya kazandırıldı. Konya'da bu güne kadar gündeme gelmeyen konular, kaynak niteliğinde bilgi ve belgeler, Cumhuriyet döneminin kültürel gelişmeleri Konya Kitabı XI'de yer alıyor. Konya'da Cumhuriyet dönemine ait bir çok belgenin kaybolduğunu bir çoğunun da yurt dışına götürüldüğünü üzülerek söyleyebiliriz. Bütün bunlar karşısında tarihi gerçeklerin tescili ve tespiti açısından Yeni İpek Yolu Özel Sayısı çok daha önem arz ediyor. Bu kitapta "Atatürk ve Konya", "Cumhuriyet Dönemi Konya Aydınları", "Cumhuriyet Dönemi'nde Konya'da Edebiyat ve Temsilcileri", "Geçmişten Günümüze Konya'da Futbol" gibi daha pek çok konu çok değerli akademisyenlerimiz ve yazarlarımız tarafından kaleme alındı.

Kitap: Konya Kitabı XI (Yeni İpek Yolu Dergisi Özel Sayısı)

Editörler: Prof. Dr. Haşim Karpuz - Doç. Dr. Osman Eravşar

Yayın: Konya Ticaret Odası Yayınları

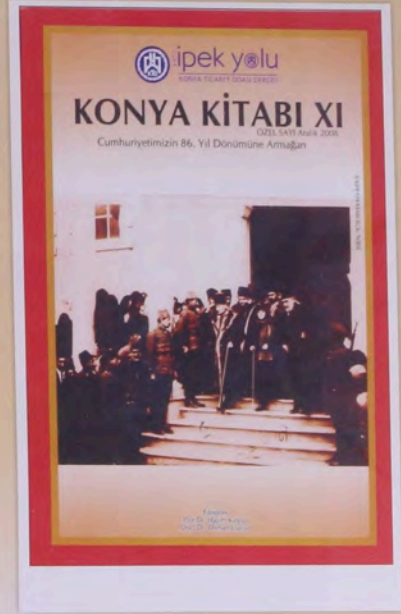



Medeniyetimizin kilometre taşları

Kuş köşklerinin misafirlüğünde

Yrd.Doç Dr. Hasan ÖZÖNDER

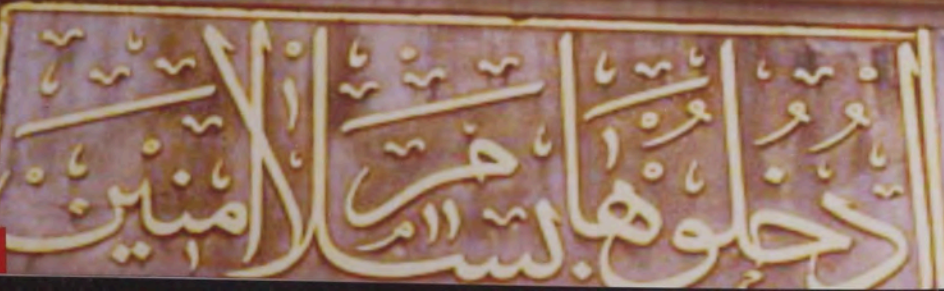



İslâmiyet,sevgi ve merhamet dindir:Gerçek mümin, Yaratan'dan ötürü, yaratılmışın hoş görür: "Biz yerkelere acıyalım ki, göktekiler de bize..."; "Biz mahlukatı hor görmeyecek olursak,Hâlık bizi hoş görür..." diye düşünür.

Atalarımız, her şeyi en tabii şekliyle ve ruhuna uygun yol ve yordamlarla yapmışlardır: Nitekim, önceleri sadece yoksullara yardım amacıyla kurulan "Vakıf" müessesesini Selçuklular ve Osmanlılar, daha da geliştirip, genişleterek, ilim, kültür ve sanat alanlarına da yaymışlardır.

Onlann, Rıza-i Bârî'yi en çok şekilde celbeden "ihlâs" ve "samimiyet" duygusu ve düşünceleri; her türlü hayır işlerinde yeni, yepyeni, daha hassas, daha ince usulleri bulup, bunlarla muamelede bulunma ideali, bu şekil tarz ve mânâsıyla daha önce hiçbir yerde görülmemiş olan "Sadaka Taşları"ni insanlık dünyasına kazandırıp, arınmış, arınmış olduklarını biliyoruz.

Muhteşem medeniyetimizin sahip bulunduğu sahanın genişliğini; yayıldığı çeşitli konum ve kültür coğrafyanın enginliğini ve zenginliğini gösteren kilometre taşlarından birisi de, "Kus Köşkeni'dir: Bu yazımızda sizleri, yerli olsun, yabancı olsun birçok araştırmacıları hayret ve hayranlıkta bırakan sevgi ve merhamet duygularının en ince evsafaiki tezahür ve tecellisi olan bu köşkenlerde gezdirmek istiyoruz.

Evet, Kus Köşkeni...Sadece ve sadece kuşları icir; bu masum ve mübarek yaratıkları rahat,huzur,sükun ve güvenliğini sağlamak amacıyla yapılmış, mini mini köşkenler, zarf kus yuvaları, kus evleri bunlar:

Burada sunu hemen belirtelim ki "kus", kanadıyla uçan hayvan, bizde ayrı bir önem ve değeri haizdir:Bu, Orta Asya'dan beri böyledir:Diğer nebi ve resullerin tarihinde olduğu gibi, Sevgili Peygamberimiz'in (SA) hayatında da kuşla ilgili biri birinden enteresan hatıraları vardır: Büyük bir huzur ile Kur'an -ı Kerim okuyan sahabiler; o sırada duydukları kuşların kanat andırın seslerini kaynağını Fahr-i Kâinat Efendimiz'e sordukları zaman O bunların, melekelerin kıraat dinlemeye gelip-gitmelerinden ileri geldiğini bildirmişti.

"Uçmak", "Cennet" demektir.

Rüyada "kus" görmek, hayra âlâmettir. Murada erişme müjdesidir. "lyâfet" eskiden, kuşların uçusundan anlam çıkarmaya yarayan son derecede muteber bir ilim dali idi.

Türk düşünce, dil, edebiyat, resim, tasvir, minyatür, tezhip ve hat sanatlarında "kus motifinin" yaygın, saygın ve seçkin bir yeri vardır:

Evliya Çelebi'nin anlattığına göre, Türkler her hafta kadınları, erkekleri ve çocuklarıyla, İstanbul'da kurulan büyük kus pazarlarına giderek, kafeslerdeki kuşları satın alıp bunları oracıkta ucurop hürriyetlerine kavuştururlardı. "Azat mezat, Cennet kapisinde beni gözet," diyerek bu sevimli varlıkları göklere salıvermeyi halkımız en



Altınbaş

Mutluluğun İzlettisi

Cin Cin

KUYUMCULUK

Sultan Cem Caddesi
No: 37/A Meram / KONYA
Tel: 0332 321 58 38
Faks: 0332 320 77 55



büyük sevaplardan biri olarak kabul etmişlerdir. Bu güzellikleri kavrayıp anlayabilmek için, sevgi, acıma, hoşgörü, diğergâmlık gibi melekî sıfatlarla donanmış olmak lâzımdır. Bu nezih duygu ve düşünceden uzak, mahrum kişilerin bundaki güzellikleri idrak ve izan edip yayayabilmesi mümkün değildir.

Bir varlık böylesine engin, zengin sır ve mânâlar ifade eder de, atalarımız hiç bunu gerektiği şekilde takdir; talif, tebcil ve tatbik eylemez olurlar mı?..

Eylerler elbette..

Nitekim bizim mimarideki nâzik ve nâzenin konularımızdan birisi de "Kus Keskleri'dir." İnşa edilen muhteşem eserlerin uygun yerlerine, çevredeki küş'ar için gayet anlamlı, büyük bir özenle yuvalar yapılmayı akl etmek, her kişinin değil, er kişinin hassas duygularının; büyük devlete mensup, büyük insan olmanın tezahürleridir. Bu masum ve sevimli varlıkların soğuktan, sıcağtan, kardan, yağmurdan zarar görmemelerini sağlayan bu yuvalar aynı zamanda, Aziz Milletimizin yaratılmışlara olan son derecede samimi, içten ve köklü sevgi, acıma ve değer duygularının en zarif sembolisindedir.

Bu nârin, nâzik ve nâzenin buluşun insanlara sağlayacağı hayırlardan birisi de, mal ve emlakın aslında gerçek sahibi ve mâlik olan Hâlık Zülcelâlin himmet ve himâyesinde bulunacağına olan inanc ve güvendir. Nitekim, "Allah, varlık sahibi talihî kullarının büyük binalarını bazen, duvarındaki bir serçe yuvasının bozulmaması için korur" anlamına gelen şu beyt ne kadar hostur:

"Hüdâ,dıvar-ı devlethâne-i erbâb-ı ikbâlin
Gehi bir lâne-i güncüsk-i bi-ârâm için saklar"

Bunun içindir ki atalarımız, kanadı kırılan, ayağı incinen, hastalanan, aç kalan kuşların, leyleklerin; kimsesiz kedilerin, kelpilerin her türlü bakımlarını, onarımını, sağlığını kavuşturulmasını ve hayata döndürülmesini, doyurulmasını için bile vakıf hastaneleri kurmuşlardır. Hem de yüzlerce yıl önce..

"Kus Keskleri", yurdumuzun pek çok yerlerindeki binalarda, çeşitli tarz, şekli, ebat ve malzemelerle yapılmışlardır. En nefis örnekleri, pay-ı taht olan İstanbul'da verilmişlerdir. Sultan Üçüncü Mustafa türbesi, Taksim mekânı; Süleymaniye, Ayazma, Nur-ı Osmaniye, Yeni Valide, Eyup Sultan, Mesh Paşa, Fâth, Doğançılar, Kara Ahmet Paşa, Eski Ali Paşa, Balı Paşa, Zâl Mehmet Paşa, Selimiye Camileri, Üsküdar kapalıçarşısı, Yeni Han, Taş han; Mırmırah Sultan imareti, Armacazade, Hasan Paşa medreseleri; Kara Mustafa Paşa külliyesi, darphane gibi daha birçok yapılar da bu gün de seyretmekteyiz. Klâsik üslubun yanı sıra Barok ve Rokoko tarzında yapılmış, yer aldıkları binanın geneline uyum sağlanmış bir görünüm sergilerler. Bazıları küçük bir menfez şeklinde iken ; ekserisi bir konak, köşk, saray, iki minareli cami makatı gibi yapılmışlardır. Taş, tuğla, ahşap gibi malzemelerle gerçekleştirilmişlerdir. Ya cephe duvarlarına gömülü veyahut da dışarıya taşkın, konsol şeklinde uygulanmışlardır. Durum ve ihtiyaç göre az çok büyük küçük türler Küçüklerine, "Serçe Sarayı" denilmiştir.

İlahını beş bin yıllık kültür ve yüce dini ilâhîyetten alan aziz ve necip Türk Milletinin böylesine muhteşem medeniyetinin sırlarına

erilemek için bazı fazilet ve meziyetlerle mücehhez olmak gerekir. Bu özelliklere sahip bulunmayanların, akıllara durgunluk verecek derecede muhteşem ve muazzam olan kültür ve medeniyetimizin bu inceliklerinden ve ihtişamından bir şeyler anlaması, tatması mümkün değildir. Nitekim, hakikat ortada iken bunu bilmezlik ve görmezlikten gelen zihni ipotekli, dili ve kalemi kim daha fazla verirse ona me'cûr malum ve mahutların şanlı tarih, muhteşem kültür ve medeniyetimizi hor ve hakir gösterme cabaları, onların aldıkları bedel karşılığında yapmaya memur, mecbur ve mahkum oldukları görevin gereğidir bilirsiniz. Bu nefis güzelliklere göz, gönül, ızk ve nasibi kapalı olan yabancıların kargaları bile güldüren komik ifadeleri, güneşin güçlü şua huzmeleri ile gözleri kâmasan derberderlerin acınacak hallerini sergiler Nitekim Du Loir'in, 1654 yılında yayınladığı kitabında, "Türkler; hayır eserlerini hayvanlara da tesmil etmek suretiyle doğru yoldan sapmışlardır!" derken, Türk'ün ulaştığı medeniyet alanındaki engiertebe ve ufuklardan ne kadar uzakta olduğunu gösteren aczini ortaya koymuştur.

Bu yapıla, bu tarzda, böylesine zarafette daha önceleri hicbir milletin aynı sanatında görülmeyen; sadece Türk Milletinin mimarı ve estetik alanlarında fikir, duygu ve gönül denilginin tezahürü ve tecellisi olan bu son derecede entansan, orijinal yuvalar bile, ucuz-bucak-suz medeniyetimizin neler ne muktadir olduğunu ve nerelere kadar nüfuz ettiğini göstermesi bakımından da yeni nesillerimize, istikbalimize en büyük ümidi gençlerimize, atalarıyla öğünmelerine yetecek ve onlara bu yolda yeni ufuklar açacaktır.



Konya'nın tarihi camileri

Tarihin her dönemine ait izlerin görüldüğü Konya'da
tarihi camilerde yapıldığı dönemi bu güne taşımaktadır.

Karatay İlçesinde bulunan tarihi camiler;



ALAAEDDİN CAMİ

Konya Karatay ilçesinde, Alâeddin Tepesinde bulunan Alâeddin Camisi, Ulu Cami olarak da isimlendirilmektedir. Selçuklu Sarayı'nın yakınında yapılan bu caminin kuzeye açılan kapısı üzerindeki dört satırlık kitabesinden Sultan Alâeddin Keykubat tarafından tamamlandığı yazılır: Bunun sağ tarafındaki mermer üzerine iki satırlık kitabe ise mimarın Dimaşkı Mehmet bin Havlan, mütevelisinin de Atabeg Ayaz olduğu yazılır. Caminin cümle kapısı üzerindeki üç satırlık Arapça kitabe de Sultan Alâeddin Keykubat zamanında, 1220'de Atabeg Ayaz'ın kontrolünde tamamlandığı yazılır: Beş satır halinde bir diğer kitabe de caminin yapımına Sultan I. Keykavus'un emri ile 1219'da Atabeg Ayaz kontrolünde başlandığı yazılır: Giriş kapısının sağındaki bir başka dört satırlık Arapça kitabe ise camii ile türbenin Kılcaşlan'ın oğlu Sultan Keyhüsrev'in oğlu Alâeddin Keykubat'ın 1219 yılında Atabeg Ayaz kontrolünde yapılmasını emrettiği yazılır: Giriş kapısının kemerli üzerindeki yuvarlak bir çini panonun içerisinde de iki Arapça yazı bulunmaktadır. Bunlarda Sultanın urvanları belirtilmiş ve diğer yazıda da 1220 yılında Kenimüddin Erdisah tarafından yapıldığı yazılmıştır: Kenimüddin Erdisah'ın kim olduğu ve ne gibi görevlerde bulunduğu bilinmemektedir: Bu kitabelerden başka caminin batı duvarında iki kitabe daha bulunmaktadır: Bunların her ikisinde de Sultan Alâeddin'in ismi Keykubat olarak geçmektedir: Doğu tarafındaki kapı üzerinde de Konya Valisi Sururi Paşa tarafından 1889-1890 yılında Sultan II. Abdülhamid'in fermanı ile harap durumda olan ve bazı yerleri yıkılmış olan caminin onarıldığı yazılır.

Altunba vakfinesine dayanılarak Sultan Camisi olarak tanınan ve Sultan I. Mesut (1116-1155) tarafından caminin yapımına başlandığı, oğlu II. Kılcaşlan'ın (1155-1192) yaptırdığı caminin aynı yerde olduğu iddia edilmiştir. Cami içerisindeki ahsap minberin kitabesinde de Sultan I. Mesut ile oğlu II. Kılcaşlan'ın isimleri ve minberi yapan usta Ahtalü Hacı Mengübert'in isimleri yazılır:

Prof. Dr. Semavi Eyice'ye göre, bu kitabelere dayanılarak Sultan I. Mesut'un burada bir caminin yapımına başlatıldığı ve küçük ölçekli bu caminin Sultan I. İzzeddin Keykavus'un (1210-1219) tamamen yıkıp yeniden yapımına başlatırken olduğu ve karesi Alâeddin Keykubat (1219-1236) zamanında tamamlandıdır: Mehmet bin Havlan isimli mimar da özellikle kuzey cepheyi yaptırmıştır: Yapının bazı emiri de Atabeg Ayaz'dır:

Alâeddin Camisi Sultan II. Abdülhamid tarafından onarılmış, bazı değişiklikler yapılmış, 1914-1916, 1920-1923 ve 1940-1945 yıllarında savaş nedeniyle askerlere tahsis edilerek ibadete kapatılmıştır: Duvarlarında cıvalıkların belirlenmesi nedeniyle 1958 yılında onarıma alınmıştır:

Alâeddin Camisi, bütünüyle tek dönemde yapılmış bir cami değildir: Bu nedenle de değişik malzemeler kullanılmıştır: Yapımında daha önceki dönemlere ait çeşitli mimari parçalar kullanılmıştır: Bunların arasında Eski Çağ kitabeleri, Grekçe yazılar, kilise mimari malzemeleri gelmektedir: Caminin dış cephesinde, batı yönündeki duvarlarda kemer açıklıklarını birbirinden ayıran payeler Bizans yapılarından getirilmiştir: Caminin içersindeki üst örtüyü taşıyan kemerleri destekleyen sütunlar ve bunların başlıkları da devşirme malzemelerdir:

Cin Cin

ELEKTRONİK

Teknolojide Tam Hizmet



PLAZA MERKEZ

Sultan Cami Cd. No: 31/A
Tel: 0332 322 11 11 (PBX)
Faks: 0332 320 77 55
KONYA



NALÇACI EXTRA

Nalçacı Cd.
Acentacılar Sit. No:79
Tel: 0332 237 42 42
Faks: 0332 237 42 37
KONYA



İHSANİYE ŞUBE

Millet Cd. No: 37/E
Tel: 0332 321 74 50
Faks: 321 72 42
KONYA



NİŞANTAŞI ŞUBE

Hulusi Baybal Cd. No:17/H
Tel: 0332 238 04 30
Faks: 0332 238 04 31
KONYA



RAMPALI ŞUBE

M. Muzaffer Cd. Manav İşh.
No: 10/H
Tel: 0332 350 55 58
Faks: 0332 350 60 17
KONYA



İSTANBUL CD. ŞUBE

Hoca Habib Mh. İstanbul Cd.
No: 180 / A
Tel: 0332 353 11 11
Faks: 0332 350 05 00
KONYA



BEYŞEHİR ŞUBE

Atatürk Cd. No: 8
Tel: 0332 512 82 59
Faks: 0332 512 04 45
Beyselir / KONYA



ÇUMRA ŞUBE

İzzetbey Mh.
Alpaslan Türkeş Cd. No: 97
Tel: 0332 447 80 80
Faks: 0332 447 77 70
Çumra / KONYA



Alâeddin Camisi birkaç yapı evresi geçirmiştir. Caminin doğusundaki mihrap duvarına paralel çok süslü mekân ik yapıları bulunmaktadır. Bu bölüm mihrap duvarına dik sütun dizileri ile yedi sahna yeniktedir. Sütunları birbirine bağlayan kâğır kemeler de tuğla örgülü idi.

Alâeddin Camisi plan olarak düzensiz bir şekildedir. Kuzey duvarında görkemli bir giriş kapısı bulunmaktadır. Giriş arkasındaki avluda iki türbe yapılmış, bu türbelerden birisi bitirilmemiş, diğeri binalmıştır. Caminin portalinin bulunduğu kuzey duvarının dış yüzünde kale veya hanlıca olduğu gibi dışarıya taşkın mihlüz biçiminde payandalar bulunmaktadır. İbadet mekânı mihrap duvarına paralel sahınlara ayrılmıştır. Üzeri de düz bir dam ile örtülmüştür. Mihrap yönündeki geniş sahnin ucuna kâğır bir kubbe oturtulmuştur. Ortadaki kubbe mekânın yanındaki doğu kanadı daha geniş ve daha derindedir.

Alâeddin Camisi'nin süslemesinde taş işçiliği dikkat çekicidir. Camiden saraya geçisi sağladığı sanılan kapı Selçuklu sanatının sade ve zarif motifleri ile bezemistir. Büyük kemerin alt kısmında yine birer sütun bulunmaktadır. Üzerindeki kemer yuvarlağının ortasında bir daire içerisinde birleşen, iç içe yanm yuvarlak gemeler bulunmaktadır. Kapının soveleri kabartma bezemelerle bos yer kalmamacasına doldurulmuştur. Girişin üstünde de dört kolu yıldızlar ve Muhiü Süleyman ile bir de kâtabe bulunmaktadır.

Caminin İbadet mekânındaki kubbe ve mihrapta kalan zierden içerisinin çinilerle kaplı olduğu anlaşılmaktadır. Mozaik kalma tekiğindeki bu çinilerde rozetler ve örgü motifleri dikkat çekmektedir. Vakıflar Genel Müdürlüğü'nün 1958 yılında cami içerisinde yapıtı restorasyon çalışmaları sırasında mihraba ait çini parçaları bulunmuştur. Caminin minberi çevre ağaçından olup, üzerindeki kufi kâtabe Kılıçaslan'ın oğlu Sultan I Mesud'un ismi yazılır. Minber kürekâri tekiğinde geometrik motiflerle bezemistir.

Alâeddin Camisi'nde Selçuklu döneminden kalma halılar bulunuyordu. Bu halıları Alman Konsolosu J.H.Löyved 1905'te bulmuş ve bu halıları İstanbul'daki Etkaf-ı İslamiye Müzesi'ne (bugünkü Türk ve İslam Eserleri Müzesi) göndermiştir. Bu halıları yanı sıra camide kufi yazılı Kuranlar da bulunmuştur.

Alâeddin Camisi'nin avlusunda iki Selçuklu türbesi bulunmaktadır. Bu türbelerin dış cephesi caminin İbadet mekânının genişletilmesi sırasında kısmen çini ile çinisi kalmıştır. Bu türbelerden binin yapımına başlanmasından sonra da bilinmeyen bir nedenle yıkılmıştır. Doğru yönündeki türbe ise altında muryağı olan on köseli, kesme taştan bir plan göstermektedir. Türbenin üzeri çinilerle, üstten piramidal bir kûlah ile örtülmüştür. Kûlahın ik yapısında çini kaplı olduğu kalan zierden anlaşılmaktadır. Kûlahın çevresinde laçivert üzerine beyaz harflerle "Bu maristan yapılımsın Kılıçaslan'ın oğlu Mesud'un oğlu Kılıçaslan'ın emrettiği" yazılır. Buna dayanılarak da türbenin II Kılıçaslan zamanında yapıldığı anlaşılmaktadır. Türbenin pencerelerinden binanın üzerinde de yapının mimarı olarak Abdülgaffar oğlu Yusuf'un ismi geçmektedir.

Bu türbe içerisinde önceden çini kaplamalı sandukalar olduğu kaynaklardan öğrenilmektedir. Geç devrelerde bu çiniler dağılmış ve sökülümü; çoğu da kaybolmuştur. Türbe içerisinde sekiz sanduka bulunmaktadır. Bu sandukalardan birinin Sultan II Kılıçaslan'a ait olduğu bilinmektedir. Diğerlerinin kime ait oldukları konusunda tartışmalıdır.



SELİMİYE CAMİSİ

Konya Karatay İncesinde, Mevlana Türbe ve Dergâhı'nın batısında bulunan Selimiye Camisi'nin Sultan II Selim şehzâdesiği sırasında Konya Valisi İken, 1558'de yapımı başlatmış, padişah olduktan sonra da 1570 yılında tamamlanmıştır. Caminin Mimarı Sinan tarafından yapıldığı sanılmaktadır. Cami 1685 ve 1816 yıllarında onanılmış ve son onanımı Mimarı Muzaffer (1881-1920) 1914 yılında tamamlanmıştır.

Osmanlı klasik mimarı üslubunda olan caminin planı İstanbul'daki eski Fatih Camisi'ne benzemektedir. Kesme taştan yapılan caminin kuzeyinde yuvarlak çatı süzülmesi ve yedi kubbeli bir son cemaat yeri bulunmaktadır. Bu süzülme birbirlerine kermiz ve beyaz taştan kemerlerle bağlanmıştır. İbadet mekânına üç kapıdan girilmektedir. Bunlardan ana giriş kapısı mermerden olup, mekânına döğülüdür. Bu girişin üzerinde tarihî bir kâtabe bulunmaktadır. Sağ taraftaki kapıda da "Camideki mümin şudaki bîlik gibidir, ondan zevk alır", sol kapıda, "Camideki münafik kâfeste bulunak kuş gibidir" anlamında sözler yazılır. İbadet mekânı iki

kalın payı üzerine oturmuş oldukça yüksek merkezi bir kubbe ile örtülmüştür. Bu kubbe mihrap önünde yanm bir kubbe ile, yanlarda dört uçer küçük kubbe ile desteklenmiştir.

İbadet mekânının giriş kısmı ekensinde bulunan mihrabı çok mavisi renkte mermerden mukarnası olarak yapılmıştır. Minberi beyaz renkte mermerden olup, taş işçiliğinin güzel örnekleri arasındadır. Caminin son cemaat yerinin sağ ve solunda tek serelî iki minaresi bulunmaktadır.



AZİYYE CAMİSİ

Konya'da Camii içerisinde bulunan Azziye Camisi'nin olduğu yer, Beziğnarlı Hanı arsası idi. Burada Sultan IV Mehmed'in kızından Hatice Sultan'ın eşi Musahib Mustafa Paşa tarafından XVII yüzyılın ikinci yarısında yapılmış ve altında dükkanları bulunan yüksek camii bulunuyordu. Bu camii 1867-1868 yıllarında yanmış ve Sultan Abdülaziz ile annesi Pertevniyal Valide Sultan'ın maddî katkıları ile Azziye Camisi'nin yapımına 1872 yılında başlanmıştır, 1874 yılında da tamamlanmıştır.

Azziye Camisi klasik Osmanlı mimarisini il Barok mimarı üslubunun kavşımı ile yapılmış bir camidir. Azziye Camisi XIX yüzyıl Türk mimarisinde egemen olan bir üsluptadır. Bununla beraber Osmanlı mimarisinde egemenliği belirli bir üsluba dahil edilemediği gibi, değışik yeniliklerin denendiği bir yapıdır.

Kesme taştan yüksek bir kaide üzerinde olan camiyi merdivenle çıkılmaktadır. Caminin geleneksel avlusu bulunmamaktadır. Bu nedenle sadırnarlı minare kürsülerine bitişik olarak yapılmıştır. Son cemaat yeri altı sütunlu ve üç kubbelidir. İbadet mekânı kare planlı olup, üzerini merkezi bir kubbe örtmüştür. Kubbe kasnağının çevresinde sivri kûlahlı ağırlık küleleri ile dört köseli atlatıgelenden farklı biçimde dört büyük ağırlık külesi daha bulunmaktadır. Bu ağırlık küleleri caminin dış görünümüne farklı bir biçim vermektedir. Caminin iki yan duvarında beser çini bulunmaktadır. Bu duruma Osmanlı mimarisinde pek karıştırmamaktadır.

İbadet mekânı her cephedeki yuvarlak kemerli büyük pencereler ile aydınlatılmıştır. Mihrap ve minber Konya yöresinde Göktaş olarak isimlendirilen mavimsi mermerden yapılmıştır. Özellikle mihrap kapları üzerinde de iy bir hattat elinden çıkması yazılır bulunmamaktadır.

Caminin çifte minaresi taş bir kaide üzerinde yivli gövdelidir. Şerefeleni Türk minarelerine göre oldukça değışik biçimde olup, şerefe üzerinde kemerlerle birbirine bağlanan sütunlu bir balkon konumundadır.



KARATAY MESOCIDI

Konya il merkezi dışındaki Seker Fabrikası'nın yanında bulunan bu mesocidi XIII yüzyılın ortalarında Emir Celaleddin Karatay'ın kârdesi Keremleddin Turumtaş tarafından Kıtabelisi günümüze gelebilmiştir. Vakıf kayıtlarından da yeterli bilgi edinilememiştir.

Mescit kesme taştan, kare planı olup, üzerini tuğla kubbe örtmektedir. Bu kubbenin oldukça geniş olan Türk uçgenleri dikkat çekicidir. Ayrıca mescit önündeki son cemaat yeri de yapıya göre çok büyük tutulmuştur. Mescidteki bu uyumsuzluklar yapının değişik dönemlerde elden geçirildiğini göstermektedir.



ŞERAFEDDİN CAMISI

Konya Hükümet Konağı'nın kuzeyinde bulunan bu camiyi XIII.yüzyılın ortalarında Seyh Şerafeddin Mesud yaptırmıştır. Cami 1336 yılında tamamen yıkılmış, Çavuşoğlu Mehmet Bey tarafından yeniden yaptırılmıştır. Osmanlı döneminde de Memi Bey tarafından yıkılan bu cami 1636 yılında eski temelleri üzerine yeniden yaptırılmıştır.

Cami kesme taş duvarlı olup, duvarlarında yer yer Selçuklu devri mozaik çiniler görülmektedir. İbadet mekânını on adet payenin taşıdığı merkezi bir kubbe örtmektedir. Bu kubbe güneyden yarım bir kubbe ile desteklenmiştir. Mihrabın bulunduğu kısım da yarım kubbe ile örtülü olup, bu bölüm dışarıya taşkın şeklindedir. Caminin güney kısmı dışında kalan bölümlerinde ikinci kat mahfilleri bulunmaktadır.

Caminin kuzeyinde altı mermer sütunun taşıdığı üzeri kubbeli, yedi bölüm halinde son cemaat yeri bulunmaktadır. Çims kapısı mermer söveli olup, stalaktitlidir. Bu kapının dışında doğu ve batı yönlerinde de birer kapı daha ağırlıdır. Caminin mihrap ve minberi mermerdendir. İç mekândaki yarım kubbeyle tromplar ve merkezi kubbe XIX.yüzyılda yapılmış kalem işleri ile bezelenmiştir.

Caminin tek şerefeli minaresi yapımından sonra, Osmanlı döneminde eklenmiştir. Caminin güneyindeki Seyh Şerafeddin Mesud'un kümbet şeklindeki türbesi XX.yüzyılın başlarında yıkılmıştır.



ŞEMS-İ TEBRİZİ CAMISI

Konya Karatay İlcesinde, Şerafeddin Camisi'nin kuzeyinde, eskiden mezarlık olan Şems Parki'nin iç kısmında bulunan Şems-i Tebrizi Camisi'nin kitabesi günümüze gelemediklerinden ilk yapım tarihi bilinmemektedir. Yapının XIII. yüzyılda yapıldığı bilinmektedir. Bu cami Abdurrezzaköğlu Emir İshak Bey tarafından yapılmış mescit ile birlikte 1510 yılında genişletilmiş ve yeniden yapılmıştır.

Bugünkü cami moloz taştan, dikdörtgen planlıdır. Yanında camiye biseks olan türbe eyvan şeklinde olup, üzeri sekizgen piramidal tuğladan bir kulah ile örtülmüştür. İç mekânında bezemeye rastlanılmaktadır. Türbenin altında münyelik kısmı bulunmaktadır.

Cin Cin

ELEKTRONİK

Teknolojide Tam Hizmet

TURKCELL

EXTRA VE ABONE MERKEZLERİ

NOKIA
Connecting People

 Sony Ericsson

BenQ - SIEMENS

YETKİLİ SERVİSİ



Sultan Cem Cd. No: 31/A
Tel: 0332 322 11 11 (PBX) Faks: 0332 320 77 55

(TÜİK) TÜRKİYE İSTATİSTİK KURUMU (TÜFE) TÜKETİCİ FİYATLARI AYLIK ENDEKSİ

AYLAR	1999	2000	2001	2002	2003	2004	2005	2006	2007	2008	2009
Ocak	4,8	4,9	2,5	5,3	2,6	0,7	0,5	0,75	1,00	0,80	0,29
Şubat	3,2	3,7	1,8	1,8	2,3	0,5	0,02	0,22	0,43	1,29	-0,34
Mart	4,1	2,9	6,1	1,2	3,1	0,8	0,2	0,92	0,92	0,96	1,10
Nisan	4,9	2,3	10,3	2,1	2,1	0,5	0,7	1,34	1,21	1,68	0,02
Mayıs	2,9	2,2	5,1	0,6	1,6	0,3	0,9	1,88	0,50	1,49	
Haziran	3,3	0,7	3,1	0,6	0,2	-0,1	0,1	0,34	-0,24	-0,36	
Temmuz	3,8	2,2	2,4	1,4	0,4	0,2	-0,5	0,85	0,73	0,58	
Ağustos	4,2	2,2	2,9	2,2	0,2	0,5	0,8	-0,44	0,02	-0,24	
Eylül	6,0	3,1	5,9	3,5	1,9	0,9	1,02	1,29	1,03	0,45	
Ekim	5,7	3,3	6,1	3,3	1,4	2,2	1,7	1,27	1,81	2,60	
Kasım	4,2	3,7	4,2	2,9	1,6	1,5	1,4	1,29	1,95	0,83	
Aralık	2,5	5,9	3,2	1,6	0,9	0,4	0,4	0,23	0,22	-0,41	

(TÜİK) TÜRKİYE İSTATİSTİK KURUMU (TÜFE) TÜKETİCİ FİYATLARI YILLIK ENDEKSİ

AYLAR	1999	2000	2001	2002	2003	2004	2005	2006	2007	2008	2009
Ocak	65,9	68,9	35,9	73,2	26,4	16,2	9,2	7,93	9,93	8,17	9,50
Şubat	63,9	69,7	33,4	73,1	27,0	14,2	8,6	8,5	10,16	9,10	7,73
Mart	63,5	67,9	37,5	65,1	29,4	11,8	7,9	8,16	10,26	9,15	7,89
Nisan	63,9	66,0	48,3	52,7	29,5	10,1	8,1	8,83	10,72	9,66	6,13
Mayıs	63,0	62,7	45,3	46,2	30,7	8,8	8,7	9,86	9,23	10,74	
Haziran	64,3	58,6	32,3	42,6	29,8	8,9	8,9	10,12	8,60	10,61	
Temmuz	65,0	56,2	45,9	41,3	27,4	9,5	7,8	11,89	9,60	12,06	
Ağustos	65,4	53,2	46,5	40,2	24,9	10,0	7,9	10,26	7,39	11,77	
Eylül	64,3	49,0	47,7	37,0	23,0	9,0	7,9	10,55	7,12	11,43	
Ekim	64,7	44,4	56,6	33,4	20,8	9,8	7,5	9,98	7,70	11,99	
Kasım	64,6	43,8	63,3	31,8	19,3	9,7	7,6	9,86	8,40	10,76	
Aralık	66,8	39,0	68,5	29,7	18,4	9,3	7,7	9,65	8,39	10,06	

(TÜİK) TÜRKİYE İSTATİSTİK KURUMU (TEFE) TOPTAN EŞYA FİYATLARI ENDEKSİ* (İFE) ÜRETİCİ FİYATLARI AYLIK ENDEKSİ

AYLAR	1999	2000	2001	2002	2003	2004	2005	2006	2007	2008	2009
Ocak	3,6	5,8	2,3	4,2	5,6	2,6	-0,4	1,96	-0,05	0,42	0,23
Şubat	3,4	4,1	2,6	2,6	3,1	1,6	0,1	0,26	0,95	2,56	1,17
Mart	4,0	3,1	10,1	1,9	3,2	2,1	1,2	0,25	0,97	3,17	0,29
Nisan	5,3	2,4	14,4	1,8	1,8	2,6	1,2	1,94	0,80	4,50	0,65
Mayıs	3,2	1,7	6,3	0,4	-0,6	-0,0	0,2	2,77	0,39	2,12	
Haziran	1,8	0,3	2,9	1,2	-1,9	-1,0	-0,4	4,02	-0,11	0,32	
Temmuz	4,0	1,0	3,3	2,7	0,5	-1,5	-0,7	0,86	0,06	1,25	
Ağustos	3,3	0,9	3,5	2,1	-0,2	0,7	1,04	-0,75	0,85	-2,34	
Eylül	5,9	2,3	5,4	3,1	0,1	1,8	0,7	-0,23	1,02	-0,90	
Ekim	5,2	2,1	6,7	3,1	0,6	3,2	0,6	0,45	-0,13	-0,57	
Kasım	4,1	2,4	4,2	1,6	1,7	0,7	-0,9	-0,29	0,89	-0,03	
Aralık	6,8	1,9	4,1	2,6	0,6	0,1	-0,04	-0,12	0,15	-3,54	

(TÜİK) TÜRKİYE İSTATİSTİK KURUMU (TEFE) TOPTAN EŞYA FİYATLARI ENDEKSİ* (İFE) ÜRETİCİ FİYATLARI YILLIK ENDEKSİ

AYLAR	1999	2000	2001	2002	2003	2004	2005	2006	2007	2008	2009
Ocak	50,0	66,4	28,3	92,0	32,6	10,8	10,7	1,96	9,37	6,44	7,90
Şubat	48,3	67,5	26,5	91,8	33,4	9,1	10,5	5,26	10,13	8,15	6,43
Mart	48,2	66,1	35,1	77,5	35,2	7,9	11,3	4,49	10,92	10,50	3,46
Nisan	50,0	61,5	50,9	58,0	35,1	8,9	10,1	4,96	9,68	14,56	-0,35
Mayıs	50,0	59,2	42,3	49,3	33,7	9,5	5,5	7,66	7,14	16,33	
Haziran	50,3	56,8	44,5	46,8	29,6	10,5	4,2	12,52	2,89	17,03	
Temmuz	52,4	52,3	44,8	45,9	25,6	9,4	4,2	14,34	2,08	18,41	
Ağustos	53,7	48,9	46,9	43,9	22,7	10,5	4,3	12,32	3,72	14,67	
Eylül	54,4	43,9	62,9	40,9	19,1	12,5	4,3	11,19	5,02	12,49	
Ekim	55,2	41,4	73,8	36,1	16,1	15,4	2,5	10,94	4,41	13,29	
Kasım	56,3	39,1	81,1	32,8	16,2	14,4	1,6	11,87	5,65	12,25	
Aralık	62,9	32,7	88,6	30,8	13,9	13,6	2,6	11,58	5,94	8,11	

KONYA TİCARET ODASI TÜKETİCİ FİYATLARI AYLIK ENDEKSİ

AYLAR	1999	2000	2001	2002	2003	2004	2005	2006	2007	2008	2009
Ocak	5,9	9,6	2,1	1,3	2,1	0,6	0,8	0,9	0,56	0,64	0,02
Şubat	3,4	5,1	6,2	4,1	3,9	0,5	0,6	1,5	0,64	1,33	0,57
Mart	4,6	2,6	8,3	1,1	1,3	0,9	0,8	0,2	0,8	1,85	-0,45
Nisan	6,4	3,3	8,5	2,2	1,4	0,1	0,4	0,6	1,1	1,88	0,32
Mayıs	3,9	1,5	9,6	1,8	0,3	0,0	0,4	0,3	0,92	1,73	-0,50
Haziran	4,5	2,0	4,6	1,5	1,4	1,2	-0,6	1,2	1,2	1,62	
Temmuz	5,5	1,7	5,7	3,4	0,0	0,4	0,4	1,2	0,69	1,10	
Ağustos	4,3	2,7	3,6	3,0	0,3	0,8	0,5	2,64	0,63	0,71	
Eylül	5,9	2,8	3,9	2,6	1,0	1,2	0,4	1,6	0,6	1,88	
Ekim	4,4	4,5	3,7	1,8	-0,5	1,6	1,8	0,5	1,5	0,22	
Kasım	4,9	1,9	6,7	1,9	0,7	0,6	0,5	0,1	0,07	0,72	
Aralık	3,9	3,6	2,1	0,8	0,2	1	0,6	1,1	0,84	0,15	

KONYA TİCARET ODASI TÜKETİCİ FİYATLARI YILLIK ENDEKSİ

AYLAR	1999	2000	2001	2002	2003	2004	2005	2006	2007	2008	2009
Ocak	61,2	79,8	38,7	82,2	27,9	10,8	9,8	7,03	11,43	13,32	13,59
Şubat	61,5	82,2	40,1	76,6	30,2	7,2	9,7	7,9	10,73	11,08	11,20
Mart	61,9	79,5	47,3	68,4	30,1	7,1	9,5	7,2	11,1	12,38	9,95
Nisan	67,5	74,8	54,3	59,1	29,6	5,5	10,1	7,3	11,5	13,47	8,49
Mayıs	67,4	70,3	66,1	46,7	26,0	5,7	10,2	7,3	12,2	15,01	6,20
Haziran	67,4	66,6	70,0	42,8	27,3	5,4	8,6	9,4	12,4	15,55	
Temmuz	68,3	60,8	76,0	39,2	22,2	7,2	7,9	9,9	11,2	16,14	
Ağustos	67,7	58,2	77,5	38,8	29,9	5,8	8,5	11,87	9,85	15,00	
Eylül	71,5	53,9	79,6	35,6	18,2	6,6	7,8	13,0	13,4	9,7	17,14
Ekim	71,1	53,4	78,7	34,4	15,7	6,6	7,8	11,4	9,8	15,23	
Kasım	71,3	48,7	86,8	28,7	14,1	9,6	7,2	11,1	10,4	15,21	
Aralık	72,5	48,2	83,9	26,9	13,2	9,4	7,2	11,7	9,60	14,45	

Ayın Son Günü İtibarıyla Döviz Kurları

	ABD Doları	Alman Markı	Fransız Frangı	İngiliz Sterlini		ABD Doları	Euro	İsviçre Frangı	İngiliz Sterlini
1985	574,00	133,15	76,08	826,56	2007-1	1,4135	1,8296	1,1255	2,7609
1986	755,90	387,95	117,15	1.159,28	2	1,4130	1,8646	1,1540	2,7644
1987	1.018,35	638,65	188,30	1.892,60	3	1,3801	1,8383	1,1296	2,7017
1988	1.813,02	1.002,86	299,30	3.276,12	4	1,3607	1,8517	1,1239	2,7106
1989	2.311,37	1.364,45	390,06	3.730,54	5	1,3166	1,7705	1,0727	2,6012
1990	2.927,13	1.947,53	573,10	5.612,78	6	1,3046	1,7585	1,0599	2,6126
1991	5.074,83	3.339,81	978,28	9.482,32	7	1,2744	1,7473	1,0562	2,5880
1992	8.555,85	5.302,66	1.656,46	12.967,64	8	1,2914	1,7658	1,0707	2,6055
1993	14.458,03	8.347,59	2.458,64	21.370,40	9	1,2048	1,7086	1,0277	2,4439
1994	38.867,00	24.924,00	7.239,00	60.453,00	10	1,1716	1,6825	1,0088	2,4273
1995	61.054,00	42.600,00	12.439,00	94.952,00	11	1,1715	1,7295	1,0644	2,4209
1996	106.662,00	68.579,00	20.332,00	179.766,00	12	1,1593	1,7060	1,0284	2,3215
1997	204.750,00	144.240,00	34.120,00	338.870,00	2008-1	1,1680	1,7357	1,0785	2,3225
1998	312.720,00	187.340,00	55.843,00	522.790,00	2	1,1906	1,8098	1,1351	2,3621
1999	504.098,00	277.169,00	82.642,00	872.501,00	3	1,3064	2,0643	1,3121	2,5934
2000	669.967,00	316.481,00	94.363,00	991.085,00	4	1,2849	1,9994	1,2364	2,5272
2001	1.439.587,00	648.377,00	193.328,00	2.081.49					



Mehmet Özkendirici Çiziyor...

mozkendirci@selcuk.edu.tr

DÜNYA ÇEVRE GÜNÜ KUTLANIYOR





KONYA METRO TURİZM

'Taşıdığımız önemin farkındayız'

Konuğumuzsunuz...

0332 **265 00 40** 10 hat

www.metroturizm.com.tr



**Kesintisiz
İnternet**

**Uydu
yayını**



444 34 55